Shanghai, Monday, December 20, 1920. No. 17,184. THE SHUN PAO, CHINESE DAILY NEWS Published every Morning and Sunday. Established 1872.

申報

中華民國九年
西曆一千九百二十年
十二月二十號 星期一
舊曆庚申十一月十一日
今天四張大售洋三分
第一萬七千一百八十四號

本報始自同治十一年即西曆一千八百七十二年
中國郵政局特准掛號認爲新聞紙類

本館開設上海英租界山東路漢口路轉角第二十四號 總理處及編輯室電話一五七 六號營業部電話九十五號 公用日夜電話五二七一

本館定報價目 中國境內每月洋一元一角每三個月洋三元二角每六個月洋六元三角全年洋十二元日本朝鮮同 歐美各國(除法俄每月洋份加郵費六角外)每月洋二元三角每三個月洋六元七角五分每六個月洋十三元全年洋二十五元二角新嘉坡南洋羣島檀香山古巴同 報費先惠郵票不收

本館廣告刊例 頭等 登於評論前及第一張中新聞以二行起碼 第一天每行一元四角 第二天起每行一元 二等 長行登於專埠位及第二三張新聞 中縫 每行七角五分 三等 短行以五十字起碼每字一分 長行登於普通地位以二行起碼每行五角

大昌烟公司徵文揭曉按日刊登本報第四張自由談請閱者注意 戊A5250

赴美絲業代表團申謝

敝同人赴美與會行期匆促不及走辭已深抱歉後承諸君子兆埠相送假別感愧交集謹登報申謝伏祈 顧心之 公鑒 丁汝霖 徐錦榮 吳申伯 張瀛卿 畢康侯 梅仲浩 李登魁 王明軒 裘昌運 同啓

上海救火聯合會東區救火會鳴謝

敬啓者敝會東區自今春適照救火聯合會議決籌備東區勉力籌維迄將一載幸蒙地方諸大善士鼎力匡襄踴躍捐助方欣告竣特於本月十九日開會落成辱蒙各界諸君子暨各埠救火會代表租界工部局救火會代表聯袂惠臨賜教更蒙或鴻著或錫隆儀獎飾逾恒寵榮非分五中感激莫可言宣惟是日諸務匆促招待不周抱歉實甚尚祈諸君子俯賜鑒諒時錫南針俾匡不逮尤爲幸感用特登報鳴謝伏乞公鑒 乙A9560

特再聲明

啓者鄙人於上月二十八同家小號裕盛即被夥友高業與甯波人年僅二十歲身長面部下尖肉性油黑不守規矩常與游徒爲伍鄙人迭次忠告伊竟不聽竊恐此人不改行爲恐於號中有害特於上月二十六開除其缺距知渠私配鑰匙二十九夜掘門而入偷開洋箱竊去零洋一包計洋二十餘元又信裕莊摺一扣支取洋三百元並將私刻圖章蓋記種種不法等爲事後猶敢來號當場與渠叫破偷竊等爲正待設法捉拿自知畏罪遠逃法網即求奔潛逸今猶膽敢登報聲明圖爲掩人耳目實屬蔑無法紀茲再登申新兩報揭明理由擬即再報捕房緝拿究辦特再登啓 甲A4807

郭景馥啓事

啓者鄙人素來謀業外埠此次返申適値先業師朱智全君逝世遺下八子二女年均幼稚對於店事外務主持乏人乃敝業師母三囑託鄙人代爲幫助俾可繼續營業以度朝夕否則嗷嗷孤兒惟有坐而待斃鄙人誼屬師生不忍坐視故暫時勉爲其難乃敝業師母對於收取各戶賬目恐主客或有否認起見特登報端聲明推鄙人爲該店經理人閱悉之下自知力難勝任再三固辭而敝業師母撫孤痛哭急不欲生鄙人賦性忠厚不敢固執以傷人心故暫爲應命以待另選賢能然已經理一月尚乏接替之人鄙人對於外業迭接函催情難再留故不得已向敝業師母面辭經理外特登申新兩報聲明以後對於同森軍衣莊一切賬目均與鄙人無涉恐未週知特此謹告 ZA6619

之江大學招插班生

(插班學級)大學預科一二年級附屬中學一二三年級(報名)陽歷一月一日起十日止來本校報名并預繳試驗費銀一元照相一張(試驗日期)一月十一日十二日上午十時起(試驗科目)國文算學英文地理歷史動植物物理化學(中一免試動植物物理化學中二免試物理化學中三免試動植物大預一二免試地理動植物)(校章函索即寄) 杭州江干二龍頭本校啓 ZA6628

上海會審公堂公告

茲據羅傑海思克律師代表任炳榮爲請求破產一案今特登申新兩報通告各債權人如有反對者准兩星期來廨聲明逾期即准任炳榮之請求准予破產特此佈告 民國九年十二月十八號

上海三北烟草有限公司廣告

本公司擴張營業添集股本定爲有限公司分設第一第二兩廠製造各種紙烟挑選上等烟葉延致專門技師研究製法務期色香味俱全以益衞生而重國產所有本公司各種香烟已經發行本埠各同行踴躍銷售如蒙外埠商號諸公賜顧無不格外克己今將各商標開列於後計開●大三北牌●大龍山牌●特別龍山牌●大●虎山牌●鎭出衛城牌 總發行所英租界寗波路寗波里口電話中五千九百九十四號●總廠天文台路電話中六千零六十四號 ZA6623

上海英大馬路盆湯弄西首新開大源成洋貨綢緞號

准於十一月十三日先行交易擇吉開張 本號自向歐美採辦時花綢緞呢絨閃色絲搶羅緞麥法文明顧繡禮服應時緞邊珠邊紗邊時式緞葛紗錦以及化妝妙品無美不備各貨名目繁多不及細載倘蒙各界諸公閨閣名媛惠顧無任歡迎之至

耶穌聖誕及元旦必要品

五色國旗及萬國旗賀聖誕及元旦必要品惟市上所售大半日貨因此敝院工藝所特製大宗本布五色旗及萬國旗大小兼備顏色鮮明價目如下批發從廉(函購及批發請直接敝院工藝所)●價目 大五色國旗長六尺闊三尺六寸每面一元六角 中五色國旗長五尺闊三尺每面一元四角 小五色國旗長四尺五寸闊二尺三寸每面一元二角 萬國旗每套念二面洋二元二角 上海孤兒院工藝所西門內蓬萊路念八號●代售處 中華書局(棋盤街) 中泰木器店(北四川路一號四川路橋堍) 大北汽車公司(外白大橋堍對門) 王錦秀齋(邑廟勤業場下) 戊A5558

物美價廉之冬至禮品

出售各種刺繡圖畫及其他手工品精美絕倫售出之款均充義務女學之經費 日期陽曆十二月念一二三日下午一時至五時止 地址崑山路十一號半女青年會 蘇州振氏武陵女塾 湖南衡粹女學校 啓

京奉津浦鐵路開行北京浦口間直達特別快車廣告

本局現爲便利旅客起見呈奉交通部核准自民國十年一月一日起將津浦路每日開行至浦口其第二次特別快車定爲自浦口開行至北京正陽門該兩次車到天津時照常開往東站惟不更換車輛凡旅客搭乘該兩次車者應購加價票如長途須用床位應另購床位票茲將各大站開到時刻列下俾衆週知至第一次特別快車抵浦後與滬甯路下午四點由南京開十點到上海之特別快車銜接並希注意特此廣告

浦口開行之前與滬甯路上午九點三十分由上海開下午三點四十分到南京碼頭之特別快車銜接

此項特別快車所有減價車票及免票與軍運半價票均不適用搭乘

第一次下行車 北京正陽門 開上午十點十五分 天津總站 開下午一點二十分 天津東站 到下午一點三十五分 開下午二點二十分 濟南 到下午十點十一分 開下午十點廿五分 徐州 到上午六點廿一分 開上午六點卅一分 浦口 到下午二點三十分

第二次上行車 浦口 開下午五點零五分 徐州 到上午一點零六分 開上午一點十六分 濟南 到上午九點廿八分 開上午九點卅八分 天津東站 到下午六點廿五分 開下午六點五十分 天津總站 開下午七點零五分 北京正陽門 到下午十點零六分 戊A5557

春儀兄鑒

兄與諸顧二君之信均到刻二君來願竭力帮忙決勿爲難見報務請速回或示地址俾可措手並免曹哭 馬小琴啓 TA1979

董肇明君鑒

迭接來函知君中途遺失帳洋要件事出意外實難苛責惟公司一切之事全仗閣下接洽請即示知地址以便通信 蘇壽田啓 IPA1756

王生祥君鑒

本廠同人等發起在寶山縣江灣鄉般五圖內圈購民地一百餘畝每畝價洋五百元先經函請知事出示曉諭假江灣鄉公所設局購地將次完全惟內有第十五號十坵業戶王生祥則田七分屢經總查訪無着用登申新兩報自登報日起儘一月內由業主持單向鄉公所立契領價逾期前項田價送交縣署核辦特此通告 游民工藝廠籌地處主任張晉峯啓 乙A9560

甯興快輪定十二日禮拜二開往福州

三北公司啓 乙A5592

遺失提單

陰曆十月十九夜被賊撬去提單二張由上海裝大貞丸六百四十三次出口漢轉湘九六百七十四次入口 IMW十件第十號提單一張計海帶一百卷三件已提十件實存九十二件又同睦第九號提單一張計鹹魚十件如有中外人拾得作廢紙此聲明 宜昌恒源和謹白 甲A4781

遺失滙票聲明

啓者今接貴州敝行來電內開敝十二月二日寄託收重慶謙信交通匯票二百五十五號滙票一紙計規元三千五百五十兩又重慶謙記支申莊交祥記抬頭二百零六號滙票一紙計規元五千兩四十二號滙票一紙計規元七千一百兩均陰曆十一月半即陽曆十二月二十四期背面蓋中國銀行收條交公記抬頭勝字各號聲明遺失止付到期憑中國銀行收取等語除由敝行向錦綸絲號懋記謙敬勝三號正式掛失止付到期歸敝行收取外特此登報聲明 上海中國銀行啓 甲A5191

聲明遺失牛莊道契

茲因蕭娘娘戶名英冊道契第三號業已遺失自登報之日起三個月後向牛莊英領事署補領代表律師陰華托聲明 西曆一千九百二十年十二月十日 ICA1225

棋盤街九綸綢緞局洋貨門大減價展期二十天 至十一月廿五爲止

新到呢絨花色男女大衣以及冬至禮品特別廉價以答惠顧諸君之盛意 乙A6983

錫昌錫紙廠開幕廣告

啓者本廠開設英租界狄思威路業已開工精製國貨錫紙專爲包裹香烟化粧品糖菓以及各種裝璜等件特聘技師研究精工出品優美價目克己定貨約期無誤如蒙各界光顧請惠臨天津路乾記里八號索取樣本當即寄奉特此露佈 甲A4640

上海協豐祥經理厚昌洋行肥皂

招請四川福建湖南湖北直隸河南東三省各埠經理廣告 英商厚昌洋行各種肥皂早已風行各國色質俱優能使用者滿意今爲推銷中國起見歸本號獨家經理除本埠已有本號銷售外再請各省埠經售倘有願意經售者佣金薪水格外從豐請向甯波路仁美里本號接洽可也 電話中央六零四六號 乙A6469

中華糖製菓食公司大露佈

本公司近與粵伶李雪芳女士訂定以李女士之靚裝及化裝等玉照爲本公司各貨品之標識已趕製不日將有李雪芳糖李雪芳餅等出現該糖與餅精緻優美等於其人愛看李雪芳戲者必愛喫李雪芳糖食李雪芳餅矣詎不然哉此佈 北四川路武昌路口本公司啓 甲A4784

上海雜糧油豆餅業交易所各股東公鑒

本所於陰曆十一月十五日開創立會選舉職員除登報公告外本擬將選舉票及被選舉人名單等各項文件按照各股東住址先期分送通知今因查悉原認股份之股東已有將所認股份轉讓相讓之事本所既未辦理過戶手續若仍照原址分送非惟送達不能周到且恐遺誤滋多一再磋議咸謂選舉事關重要選舉票惟有憑照股銀收據發給庶無差誤爲特定於陰曆十一月十一日起至十四日止請各股東携帶股銀收據來所驗明以憑給領選舉票及各項文件即行依法投票十五日下午一時開票並請新聞記者惠臨監視是爲至要特此公告 事務所在法大馬路外灘十一號 電話中央五九三七 甲A3564

上海華商棉業交易所籌備處啓事

本交易所股款現經發起人開會集議議決以陽歷十二月十日爲收股截止之期以十年一月十二日開創立會(即陰曆十二月初四日)會所在中華路舊小南門東首救火聯合會內請各股東於一月四日(即陰歷十一月二十六日)至一月十二日(即陰歷十二月初四日)爲止請各將銀行股款收條執持來所核對以便給發入場劵及選舉票本籌備處在法租界愛多亞路九十七號特此通告 ZA6372

上海證券物品交易所股份有限公司徵收第二期股銀公告

本所前奉農商部令先行開辦業將第一期股銀於七月一日呈報開業在案現在營業日漸發達市場倉庫均宜購地建築事經理會議決徵收第二期股銀每股計上海通用銀元十二元五角自陽曆十年一月十五日起至二月二十八日止(即陰歷辛酉年正月初八日起至正月二十一日止)爲收股期間務望各股東如期向本所總務科繳納勿延爲荷特此公告 ZA6454

請看大馬戲

▲意大利馬戲爲全球所讚許現已來華准於陽曆十二月九號開演凡欲入場擴眼界者請向駐華英美烟公司(有限英國公司)大小各同行購入場劵 貴客如不知何烟紙店是駐華英美烟公司(有限英國公司)同行請向甯波路中旺弄一九一號永泰和烟行詢問該行當即詳細指導

▲注意利益 凡向駐華英美烟公司(有限英國公司)同行購入場劵者均贈送特別優美大號哈德門香烟惟非向駐華英美烟公司(有限英國公司)同行及向該馬戲場門口所購之入場劵均不得享此利益

▲馬戲場在靜安寺路張園

●計開贈烟數目如左

頭等劵一張 計洋三元 贈十支大號哈德門香烟十二包
二等劵一張 計洋二元五角 贈十支大號哈德門香烟十包
三等劵一張 計洋二元 贈十支大號哈德門香烟八包
四等劵一張 計洋一元 贈十支大號哈德門香烟四包
五等劵一張 計洋五角 贈十支大號哈德門香烟二包

開演每日二次下午四點鐘夜九點一刻

西節 新年

文明禮物

西節新年例須備物互相投贈下列各種取價既廉又切實用以之贈送必受歡迎

賀年卡片 彩印明信片 西式信封 西式信紙 五彩禮券 學校日記 袖珍日記 中西日曆

案頭日曆 五彩方字 兒童用書 教育玩具 幼稚積木 華文打字機 英文打字機 中西文筆 自來水筆

活動鉛筆 各式氣槍 大小軍鼓 各式喇叭 照相器具 大小風琴 鷹格索表 大小閣鐘 冷熱水壺

上海商務印書館

商務印書館發行

四部叢刊 第二期出版

全書三百數十種分六期出齊除第一期五十八種三百三十八冊業已出版外第二期各書計共六十一種三百六十六冊現在亦已出版定購預約諸君請即憑券取書茲將書目列下

毛詩 宋刊本　孝經 影宋本　韓詩外傳 明刊本　大戴禮記 明刊本　汲冢周書 明刊本　晏子春秋 明活字本　吳越春秋 明刊本　越絕書 明刊本　華陽國志 明鈔本　新語 明刊本　說苑 明鈔本　管子 宋刊本　鄧析子 明刊本　齊民要術 明鈔本　重修政和經史證類備用本草 金刊本　墨子 明刊本　尹文子 明刊本　慎子 鈔本　意林 聚珍本　世說新語 明刊本

楚辭 明翻宋本　箋註陶淵明集 宋刊本　梁江文通文集 明刊本　寒山子詩集(附豐干拾得詩) 高麗刊本　王子安集 明刊本　楊盈川集 明刊本　陳伯玉文集 明刊本　李文公集 明刊本　李賀歌詩編 金刊本　唐甫里先生文集 校明鈔本　甲乙集 宋刊本　文正司馬公文集 宋刊本　直講李先生文集 明刊本　欒城集 明活字本　欒城應詔集 影宋本　增廣箋註簡齋詩集 宋刊本　簡齋詩外集 元鈔本　誠齋集 影宋鈔本　精選陸放翁詩集 明刊本　渭南文集 明活字本

真文忠公文集 明刊本　遺山先生文集 明刊本　翰林楊仲弘詩集 明刊本　柳待制文集 元刊本　東維子文集 舊鈔本　鐵崖先生古樂府 明刊本　高太史大全集 明刊本　高太史鳧藻集(附扣舷集) 明刊本　南雷集(附學箕初稿) 原刊本　錢牧齋初學集 明刊本　梅村家藏稿 原刊本　曝書亭集(附笛漁小稿) 原刊本　潛研堂文集 原刊本　抱經堂文集 原刊本　國秀集 明刊本　才調集 影宋本　古文苑 宋刊本　唐文粹 元刊本　文心雕龍 明刊本　花間集 明刊本　朝野新聲太平樂府 元刊本

中華書局

改造

原名解放與改造

三卷四號出版

前清一代中國思想界之蛻變……梁啟超
現在與將來……東蓀
哲學與譜牒……丁文江
翻譯之原意談……[illegible]白
自治問題研究同一湖談自治的一封信……百里
自治運動的目的與方法……[illegible]
自治運動與中國……[illegible]
改造……自治問題具體的研究……謝楚楨
社會之評論(三) 俄國文學發達的原因與影響……鄭振鐸
托爾思泰的文學……瞿秋白
迷夢……雁冰
通訊……[illegible]
(附圖) 聖[illegible]像 吾彭夫婦自像……[illegible]

月出一冊 每冊二角五分

(庚165)

協力主義

政治經濟學

法國季特氏原著　陶樂勤譯　郭虞裳校

蔡元培序　梁喬山序　張東蓀序　江亢虎序　戴季陶序

此書自出版以來風行全世界各國皆有譯本全書分「生產」「分配」「流通」「消費」四大卷共四十餘萬言用五號字精印七百六十頁詢鉅製也

特價注意　樣本函索即寄

▲布面洋裝一冊定價四元 特價只售三元五角 ▲紙裝三厚冊定價三元 特價只售二元七角五分 ▲期限自登報日起至陰曆年底止 外埠以郵局印章爲憑 ▲過期不得援例 ▲寄費外埠另附掛號二角

上海四馬路泰東圖書局發行

破天荒之名作

人情辭典

奉送樣本 不取分文

尺牘爲交際上必需之品人不能孤立於社會之外即不能不有社交而尺牘則可以通消息寄感情占社交上極重要之位置坊間出版各種尺牘名類繁多然或偏於一隅或不適於用或且文字未工不可句讀蓋尺牘應包含各種社會所需用者本書獨出心裁延聘名家著成尺牘辭典分十二集計二十四類稱謂◎頌語◎饋贈◎慶賀◎唁慰◎懷思◎請託◎邀約◎答謝◎規戒◎借貸◎薦舉◎政界◎軍界◎學界◎商界◎工界◎尊敬◎隱逸◎言情◎雜用◎子目繁多不及備載凡尺牘上應用之辭無乎不備每條皆加以註釋讀者既知解釋即可活用以視抄襲尺牘者易編且以舊就之函札教人尤爲落筆時便利何可比較

預約券布面洋裝一巨冊定價大洋二元八角預約實洋一元四角紙面平裝分訂兩冊定價大洋二元四角預約實洋一元二角外埠郵費每部加一角五分凡預約者贈送尺牘一部是書當與辭典同時出版出版後即不贈送預約期定陰曆本年十二月初十日截止出版期定陰曆辛酉年正月底因此大部著作非可旦夕遽出也

上海四馬路國華書局謹佈　丁A1984

商報出版佈告

本報爲工商界組織之言論機關以傳達世界工商業消息增進國民工商業知識爲主旨在上海四馬路望平街口勸定社址從事設備由美國訂購新式印機業經佈告全國已陸續運滬茲定於民國十年元月五日出版海內外宏達

◎關於工商業鉅製◎惠賜刊布◎毋任歡迎◎各地方有熟悉工商業情形◎或能得有社會上◎政治上◎重要消息◎願任本報通信員者◎請於出版前連續寄稿三次◎合格者即當酌定酬金◎函覆聘訂◎

總理湯節之啓

名醫胡錫之先生

先生皖人也致品節少習醫博稽方書審微察變本天理之節應六氣之和推其意以爲醫樂故凡疑難症無不藥到病除蓋其察脈必反覆以求其真用藥必審慎以求其當暇給今秋應朱子謙堂之聘施診閘北活人無算有口皆碑信先生之術神矣南通張季直先生嘗贈云得醫者意也之意用藥則神乎其神洵非虛語用是登報表揚俾病者知所問津焉

診所新世界西首新康里一百十二號

余蓀平 姚文敷 徐國樑 朱葆三 沈聯芳 陳抱初 顧棣三 朱幼鴻 陳介安 郭邦柱 劉永勝 謝邦清 陳少舟 溫幹臣同啓　乙A6694

湖北有獎念式五期副正券陰歷拾壹月初四日開獎

上海中國股票公司廣告

本公司集合銀行實業內國公債票各種股票印花儲蓄票並做抵押欵利息公道附設儲蓄處存欵按月七厘定期面議特別優待寄存證取儲蓄處章程函索即寄設在上海三馬路石路口北首電話中央二九三六電報掛號六六五一　戊A5990

經遠第十期副券大獎揭報

頭獎 第一萬三千二百十二號 杭州協記公司承銷
二獎 第五千二百念號 杭州協記公司承銷
三獎 第一萬零二百六十二號 南昌福利公司承銷 又第十二號 本埠葉宏茂承銷
四獎 第四千三百念八號 本埠大利元承銷 又第七千零六十八號 本埠通源承銷 又第一萬三千四百四十號 本埠廣承銷
五獎 第二萬三千四百九號 本埠廣承銷

乙A6627

介紹

名醫范補程

[illegible] 湖州 [illegible] 以增 [illegible] 孔祥百 張 [illegible] 同啓　戊A5468

定海同鄉會徵集會員

吾定海僻處海隅人民來此謀生活於海上者較衆惟以素居散處向無聯絡機關致疾苦不能相恤爰邀同人共起創設同鄉會之議集議訂章組織先立會所惟事屬創始經費浩繁不得不賴多數會員[illegible]　六號定海同鄉會籌備事務所

CA1221

上海德律風公司廣告

本公司現正從事於抄錄戶名表爲明年之用凡各裝置德律風諸戶如欲有何項更改務希於陽曆十二月二十四號以前通知本公司爲要

總工程司兼總經理 顧爾啟　己85

上海電報局廣告◎浙江省奉化縣電報局於十二月十八日開局通報此啓　乙A6477

上海惠商銀行籌備處廣告

本行額定資本一百萬元先收四分之一辦理銀行一切業務一俟籌備告竣即行開幕現設籌備處於上海南京路餘興里五百二十一號

上海招商輪船總局招工投標廣告

茲在法界金利源碼頭建造水泥建築大棧房兩宅已由通和洋行繪就圖樣訂定築法章程凡有此項建築經驗並有殷實保人者可向通和洋行看圖估計然標賬不論大小應由本總局自由取選不得有所藉口茲訂自登報日起至陽曆十二月三十號上午十二時前所投之標概送北京路四號通和洋行收執逾期無效特此通告　戊A5631

訃不周

先嚴楚亭府君痛於民國庚申年九月十三日戌時壽終滬寓距生於道光庚寅年七月十五日亥時享年九十有一歲不孝等親視含殮遵禮成服暫居於延緒山莊擇於夏曆十一月十五日在拋球場作新齋院領帖恐訃不周特此奉聞 錫以銘誄不勝感激之至

棘人徐名世泣血稽顙 承重孫方鏞 厚 孤哀子[illegible]　戊A5636

訃不週

先祖考策授上大夫前兩淮鹽運使司清授資政大夫晉封榮祿大夫前山東鹽運使司江蘇特用道壬午科舉人顯[illegible]府君痛於民國九年十月二十二日即夏正庚申年九月十一日午時壽終正寢享年六十八歲謹於夏正十一月二十日領帖二十一日發引因在遠年寅世鄉學友戚誼誠恐訃告不遇哀此奉聞

[illegible]泣血稽顙　甲A4782

餘屋分租

二洋涇橋四川路三號有樓下房屋四間倘行號家爲寫字間極其相宜合式者請與樓上接洽可也

長江輪船公票總局啟　乙6576

英國紡機出售

敝廠決定將機器陸續換新以歸一律現新機不日到滬特將舊機約六千錠全部出售此項機器可紡十四至二十號紗該機內有三千錠車面羅拉錠子均經換新現在本廠日夜使用欲知詳細請函詢或約期至廠領看

頭二道彈花車兩部　鋼絲車二十一部　併條車四部三道合共六十三節　頭道粗紗三部　二道粗紗五部　細紗十五部共計五千七百六十錠

四川路一百十二號樓上恒豐紡織新局批發所啓　乙A6612

雙六牌香煙大廉價

每包十支硬殼裝每包六十文五十支每聽二角五分價廉物美人人歡迎

招請各省各埠經理接洽處上海二馬路大慶里口本公司總發行所

機會難得有志者幸勿錯過

中美煙公司特佈　乙A6580

甘維露大律師代表老久大莊清理通告

老久大錢莊清理收欠還存已委敝律師代理即在久大莊設立清理事務處限期二禮拜存戶報明欠戶還款以便繳存上海商業銀行將款攤還存戶到期不還報請公堂追償存戶至期不報以作無效此啓　乙A6475

上海總商會緊要通告

賑捐加徵一案羣情憤激聞有要求開緊急會議當於本日開會議決已電請政府收回成命希各商家靜候部覆幸無輕率自擾至要至要　戊A5411

華大製造五金公司催收股款廣告

本公司招股以來蒙各界踴躍認股已交半數者固多認而未交者亦屬不少現因開辦在邇如建築房廠購辦機器等事在在需款茲由發起人公議凡在十一月十五日以前認定者務祈將股款作爲優先股外埠以十一月底爲限此後則爲普通股 相附啓諸君既經認定在前必以得優先爲快惟股份尚有餘額海內外實業大家愿入股者請即臨五馬路十三號本事務所接洽或函達亦可

代收股處 寧波路二號廣東銀行　寧波路九號上海商業儲蓄銀行　廣東路十三號本公司事務所　乙A6547

愼和祥金號股東鑒

閱申報通告沈琴綬閣內有業經邀集各債權商允爲從緩料理云云殊深駭異 條連日交涉尚無結果各客戶紛催理楚無法對付正在左右爲難何有允許從緩料理之說且 虹廟弄開設愼和錫箔莊確係股實商人未便卸責一經理意存延諉茲定於登報日起限一星期內 別理結否則敝公司無力賠墊各客戶血本攸關萬一情急變生誰負其咎先此聲明諸希 貴號股東趕將摺存墊款及多頭標條分[illegible] 亮察

[illegible]和啓事　乙A6571

華商上海水泥股份有限公司召集股東創立會通告

啓者本公司額定股本一百萬元先收四分之一現已收足茲定於陽曆十二月二十五日午後三時假座四馬路一枝香開創立會議決各事項並選舉董事監察人除另函通知外特此佈聞即希 公鑒

上海南京路三十六號本公司籌備處啓　乙A6601

上海大中燭皂公司認股諸君鑒

本公司收股事務所及總發行所早經成立商標註冊以及廠務經營一切現在積極進行所有認股除已繳款者外尚有認股未繳款者是登報日起望各股東將已認定股額銀兩即向本事務所繳納弗延爲荷 本公司第一工廠在閘北大統路總發行所在老垃圾橋西首北蘇州路

大中事務所收股處啓　乙A6627

財政部三年公債第十三次付息通告

爲通告事查本年十二月三十一日爲三年公債第十三號息票開始付息之期所有付息機關及支取息銀辦法均照歷屆成案辦理除通行各經理機關一體遵照外特此通告再所付息銀無論何地一律支付現洋合併聲明　戊A5509

議事廳空前之音樂大會

音樂一道各國無不重視學校列爲專科同人因是聯合中西女塾聖約翰大學聖瑪利女學暨滬江清心惠中神州文廣東浸會晏摩氏美華書館各大學校組織全滬音樂聯合會招集中西男女音樂家二百六十人經著名專家加以訓練正以唱法立法種種姿勢配搭佈置數月之久煞費經營現已純熟決定陽曆十二月二十二號午後四時半二十三號晚八時半假座南京路工部局議事廳開會兩次全體登場合奏工部局全班音樂隊亦參預其間爲吾滬音樂界未有之創局有志參與空前之盛會者盍興乎來幸勿遲至以免向隅

售券處 南京路謀得利琴行 四川路青年會

入座券 二十二日分優等一元特等半元 二十三晚分預留座二元特別座一元普通座半元 學生持有學校介紹函者一律減取三角

收入之資除開支一切外所有盈餘悉充北方賑濟諸君既可娛耳又助善舉一舉兩得何樂不爲

上海全城音樂聯合會謹佈　6570

旅滬台屬急賑會哀上加哀啓

吾台兩次水災損失無算第一次臨海黃巖溫嶺寧海四縣第二次四縣而外延及天台仙居二縣海嘯山洪相繼暴發死亡枕藉餓莩塞途到處流離救濟無術伏願海內君子憫此孑遺及時助賑災區代數十萬垂斃之民同叩以期[illegible] 民國路自來火行東街南口四百四十二號[illegible]　戊5267

上海商界籌振協會乙振啟

今年八省水旱繼以兵荒天災人禍相因而至代哀鴻籲呼將伯惟是災區廣大所需浩繁本會同人利人濟物之心登高振響萬金不厭其多極溺爲懷一縷奚嫌其少惻隱之心人皆有之如蒙樂助請交下列收款處

漢口路中國銀行　南京路十二號中國南洋兄弟烟草公司　愛多亞路本會事務所　戊A5247

上海聯益施材會敬謝

會員劉梯青先生助衣米洋五十元

虹口梧州路本會主任陸文中謹啓　5543

北方工振協會敬謝江蘇省立第三中學校經募第535捐冊

江蘇省立第三中學校雙十節減膳洋五十二元二角 江蘇省立第三中學學生會二四年級洋八十七元六角 [illegible] 以上計洋一百九十六元四角六分又儲蓄票一元

北方工振協會　A5532

通如崇海旅滬同鄉會徵收特捐佈告

謹啓者本會自成立以來凡百事宜次第進行尤以建築會館爲要圖故於上月十九日開全體職員會議決於本年陽曆十二月底止每邑先集洋五千元合計二萬元以備著手建築之需凡我同鄉諸君乞將從前領取之捐冊及募款或自行慨助之款希於陽曆年底以前惠交本會挈取正式收據如未領捐冊者亦祈即向本會領取捐冊積極勸募俾得集腋成裘樂觀厥成另函催募外再特登報佈聞諸維公鑒

上海聯義善會敬謝余葆三大善士壽筵移助洋一百元

啓者本會承余大善士四旬華誕諸親友祝賀並集公份爲觴介壽之舉大善士重以諸親友盛意愧不敢當特將答謝筵資分助本會洋一百元移爲諸親友造福祇領之餘欽佩莫銘特登報端以揚仁風

正會長張退菴　副會長 彭桂年 黃秀齋 祝時純 季銘又　經濟主任許蓉芳同啓　乙A6577

北京貧民糧食救濟會敬謝關絅之先生經募

袁文卿君洋四十元 承裕堂何君洋七十元 俞子璋君洋八十元 關靜記君洋三十元 汪寫記君洋十元 許少卿君舊棉衣五十件

江朝宗 錢能訓 吳馨等啓　甲A4793

上海中國濟生會特誌

頃接本會駐杭浙東振務處報告經收 旅京湖南籌振會熊秉三先生捐助台溫水災振款洋一千元 陸維鏞先生捐助洋三百元 過福雲先生詩儀移振浙水災洋一百元

華洋義振會敬謝春壽記助新棉衣褲四百套又汪晚潤香記助舊棉衣褲一百套

廣勤紗廠捐洋五十元 [illegible] 各捐洋十元 祝裕泰米行捐洋二元 恒昇勤記莊捐洋五元 共收洋一千四百八十七元 特此登報奉揚仁風

送力運費由滙通公司助捐　5559

旅滬順直會館籌辦直隸旱災急賑處敬謝

中華第一針織廠助洋三百元 王心容君助洋一百元 [illegible] 泰東圖書局助洋三十元 趙南公君助洋二十元 [illegible] 以上共洋五百九十五元　乙5626

上海廣仁善堂魯湘豫直義振會敬謝隱名氏大善士交劉鶴莊先生散放臨清急振洋六千元

戊5556

上海廣仁善堂魯湘豫直義振會敬謝隱名氏大善士交王叔相先生散放無棣急振洋五百元

天津華北華洋義賑會敬謝江陰同善分社諸位先生共捐洋二百十九元

戊AE5544

天津華北華洋義賑會敬謝含山同善分社經募捐款計洋一百元正

[illegible]

天津華北華洋義賑會敬謝江蘇金壇同善分社經募捐款計洋五十六元

[illegible]

上海勸業銀行廣告

本銀行額定資本銀圓五百萬圓先收足二百五十萬圓呈奉財政部批准遵照勸業銀行條例並章程辦理兼辦商業儲蓄如國內匯兌長期短期借款收儲各項定期活期存款貼換期票交易各種債欵證券買賣貨幣金銀及各國紙幣凡實業商業關于銀行應辦之業務本行無不備具至通匯地點除北京已設總行外

浙江（杭州嘉興湖州紹興寧波溫州海門）安徽（安慶蕪湖蚌埠）江西（南昌九江）湖北（漢口宜昌）湖南（長沙）福建（福州廈門汕頭）廣東（廣州香港）直隸（天津北京）山東（濟南）三省（奉天營口大連長春）江蘇（蘇州無錫）

鎮江南京徐州哈爾濱等處在未設分行以前均託中國銀行代理蒙賜顧無不格外克己以副雅意

總行北京西河沿四號　滬行上海北京路十六號　ZA 6541

北京中國交通銀行廣告

逕啟者本年九月十五日國務院令開關於中交兩行停兌之北京鈔票議決以整理金融短期公債收回銷燬各節報紙轉載早經遐邇皆知查院令載有定自本年十月一日起截至民國十年一月三十一日止為發行公債期間期滿之後無論公共機關或商業機關不得再有授受之明文以故敝行對於京鈔存欵不得不同時結束良以期滿之後京鈔名目既不存在則利息必須停止現查京鈔存欵諸公來行結束者固屬不少而未來結束者仍復甚多且苦於住址不盡瞭然礙難遍為函達用特登報通知務希京鈔存欵諸公在院令限期以前速臨敝行清結毋任翹盼

北京中國銀行交通銀行謹啓　ZA 6392

浙江興業銀行通匯地點廣告

總行 上海（北京路十四號）
分行 杭州（保佑坊）漢口（歆生路）天津（北宮）大北京（施家胡同）
分理處 奉天（北鼓樓）哈爾濱（北四道街）
代理處 浙江（紹興嘉興湖州寧波鎮海溫州金華蘭谿海門餘姚）江蘇（松江南京下關蘇州常熟無錫常州鎮江丹陽揚州徐州清江浦南通州宜興溧陽）山東（濟南滕縣烟台臨清青州威海衛青島）山西（太原運城大同新絳）直隸（保定唐山順德大名張家口）福建（廈門福州泉州）東三省（營口大連錦州安東鐵嶺吉林長春黑龍江）南洋（新加坡）英國（倫敦）法國（巴黎）美國（紐約舊金山）日本

上海中國銀行廣告

安徽（蕪湖安慶宣城蚌埠大通合肥）江西（九江南昌贛州景德）湖南（長沙）湖北（武昌宜昌）河南（開封）山東（濟南）四川（成都重慶）陝西（西安）貴州（貴陽）雲南（雲南）廣東（廣州汕頭瓊州香港）東三省（營口大連錦州安東吉林長春黑龍江）東京橫濱大阪神戶

總行經理室電話中央二六八五〇　營業室電話中央二六一三　二六一四

本銀行公股商股實在已收足資本一千二百念七萬九千八百元歷年盈餘公積金逐年八十七元零四分特別公積金二百九十一萬九千四百四十一元二角七分總行設在北京各省埠設有分支行一百十處上海分行辦理匯兌押匯押放款貼現放款以及收受定期活期銀洋存款並經匯英國倫敦法國巴黎美國紐約舊金山日本東京橫濱大阪等處國外匯款如蒙賜顧請惠臨漢口路三號本銀行面議可也

行長宋漢章　副行長嚴成德　經理馮仲卿　啓　4679　戊3806

新華儲蓄銀行廣告

本銀行於民國三年創辦資本總額五百萬元實收一百二十五萬元公積金二十四萬九千元專辦儲蓄兼營商業銀行業務並得受政府委託辦理特種儲蓄事項其種類分列於下

定期存款　活期存款　抵押放款　貼現放款　分類儲蓄　年金儲蓄　公共儲金　各處匯兌　收解款項　買賣證券　兌換貨幣　信託事業

總行 北京前門外廊房頭條 電話南一八四〇 南二三〇四
分行 天津法界中街七號路 電話一八四八 上海天津路鴻仁里口 電話中四七一四　6 5224

上海中華懋業銀行廣告

本行係中美合資辦理額定資本美金一千萬元中華民國中央政府特准立案並特准發行兌換券專營國內外匯兌承辦長期短期借款收儲各項定期活期存款貼換期票經收中外各種票據交易各種債欵證券買賣貨幣金銀及外國紙幣凡銀行應辦之業務本行無不備具且紐約倫敦巴黎暨其他歐美各大商埠均有代理店委託事件極易接洽辦理總管理處設在北京並在天津漢口北京哈爾濱石家莊小呂宋等處設立分行本行地址在黃浦灘英大馬路十一號如蒙賜顧請至本行面洽可也

美經理艾倫　華經理沈志賢　沈成栻謹啓　電話中央五八四一　五八四二　電報掛號三一七七　ZA 6930

生計必要

人生精壯不過二三十年到了衰敗時候出欵愈多進欵愈難老景不堪設想不如趁着做得動賺得到的年紀早些認定一筆獎勵儲蓄期內既有得獎之希望期滿更有鉅欵之可收那就養老有資身後無虞而子女教育婚嫁之費亦有備無患況本銀行所辦之獎勵儲蓄之獎金比衆優異限期祇有十年第一組月繳十八元者月有得二千六百元獎洋之希望月繳五元者有得五百元獎金之希望第二組月繳三元者月有得五百元獎金之希望月繳二元或一元者亦照此類推各戶所付儲款已滿一年以上各項辦法誠為本行獨創如有需用可以抵借現金不滿一年而停付者亦得發還或二年滿金者凡向預繳一年得預扣優厚利息迥非尋常儲蓄機關所可同日而語有志儲蓄者盍起圖之詳章函索即寄

北京中華儲蓄銀行啓　上海分部四川路四馬路口電話中央五三四八　3507

上海安家吕抗煙號聲明

本廠各種烟絲出品精良各界皆知毋待贅述今總號遷移四馬路望平街太和坊惟批發零售概歸英界三洋涇橋轉角德泰烟號總經理

分經理處 南市王家碼頭萬泰隆烟號　南京路石路口茂和烟號　小北門大街裘虹橋老德大烟號　昌生烟號　各烟紙店均有寄售　本主人謹啓　A 6431

※時評※

◉學荒（老圃）

覘國之文野以其國教育費之多寡為準以中國之教育費與歐美各國之教育費較知中國之文明不如歐美以今日之教育費與清季之教育費較知今日之文明尚不如清季北京虐待教員有教員罷工之說今廣東虐待教員亦有教員罷工之說知南北兩方文明程度之相等北有傖氣南亦蠻風是為魯衛之政

覘國之文野以其國讀書人之多寡為準中國圖書館閱書之人數與報紙之銷數不如歐美之多固無論矣舊書不屑讀而讀者愈少然能讀西書言學問者試問能有幾人則知今日中國文化有青黃不接之勢清季譯書風行譯者往往獲利今譯稿不售而翻刻舊書則知今日中國新文化有逆水行舟不進則退之勢他國學生出全力以求學問尚恐不及中國學生則紛心於政治幾無一事不勞學生之問津而學殖安得不荒則知今日中國新學風有江河日下之勢

故歲荒謂之凶而不知學荒之凶更甚於歲荒世知賑歲荒而未知賑學荒也嗚呼青青子衿悠悠我心

※命令※

十二月十八日大總統令 任命周英杰為湖北實業廳廳長此令

又令 任命魏宗蓮為宜昌關監督此令

又令 派部章李欽為宣高寶懲戒委員會委員此令

又令 國務院存記之蒙爾度著發往湖北交該省長酌量任用此令

又令 吉田增次郎給予二等寶光嘉禾章此令

又令 馬吉芴賈國潦胡訓琛趙玉珊于樹深均給予三等嘉禾章楊翦張祚垣萬文藻劉承漢海燋凌必達裘世照均給予四等嘉禾章此令

※專電※

●北京電 顧使電報、吾國代表被舉行政院非常任委員、稱此次選任、原定比利時巴西西班牙希臘四國、因希臘政變、英初擬將瑞典加入、法擬將捷克加入、爭論未決、鈞因此竭力聯絡南美各屬代表、疏通英法兩代表、故有此美滿之結果、（十九日下午三鐘）

●北京電 外人消息、奉張專使于冲漢赴日任務已了、業偕日人某某返奉、外間遂有新協定之風說、滬西報所載、殆即此傳說、但政府仍否認、而使團極注意、（十八日下午六鐘）

●北京電 中俄通商先決條件、(一)中東路由中國備價贖回、(二)兩國使領受同等待遇、(三)兩國人民、均照最優國相待、(四)貨物納稅、均照向例、(五)俄國在華兵營、永遠撤退、(六)俄在華不得再有領事裁判權、(七)兩國應互交逃犯、(八)俄蒙一切私約、作為無效、(九)中俄舊有界約取消另勘、俄應照前侵佔者交還中國、(十)中俄各項舊約、一律取消另訂新約、（十九日下午三鐘）

●北京電 新銀團借款條件、修正如下、(一)貸款築路、須有保證、有監督權、(二)作裁兵用者、不得補發軍餉、(三)建路開河借款、須加特別注意、(四)煙酒借款、亦須注意、(五)付利還本、與關鹽抵款、取同一形色、

●北京電 曹錕派員、請王士珍就巡閱職、王答吾決計不就、不日即欲回正定、（十九日下午四鐘）

●北京電 報載魯田訂借日款三百萬、以二百萬作政費、一百萬充選舉用、（十九日下午三鐘）

●北京電 派孟憲彝為京兆振務督辦、（十九日下午三鐘）

●北京電 閣議決定振糧免稅、展至明年三月底止、科布多參贊洪楨辭職、以李垣調任、黃成序升唐努烏梁海參贊、（十九日下午三鐘）

●北京電 再電胡使、詳查小徐蹤跡、

●北京電 河南教職員聯合會電、趙督軍紊亂財政、蹂躪學校、懇請嚴懲、以平民憤、（十九日下午五鐘）

●北京電 豫學生電、趙督吞欵、摧殘學校、請速撤懲、（十九日下午五鐘）

●北京電 鄂實業廳長魏宗蓮巧(十八)電、宜昌交涉重要、春帥主不更動、蓮不敢就、請仍維持原職、

●北京電 贛省議會總商會及各公團、分電反對丁乃揚長贛、請援浙鄂等省例、選任本省人、

●北京電 陝劉電、十六晚八時餘地震三次、簸蕩甚烈、歷二十餘分久、居民驚慌異常、（十九日下午五鐘）

●北京電 揚州鹽業公所電、洋盤時漲時落、運商虧折太鉅、速飭蘇造幣廠停鑄、以維商業、（十九日下午五鐘）

●北京電 吉鮑托病求去、將以張作相繼、（十九日下午三鐘）

●漢口電 漢口各團聯合會、皓日(十九)改選、正會長馬中驥聯任、周振成高步雲副之、（十九日下午六鐘）

●漢口電 王督擬將鄂境客軍、抽調四成回防、餘擬加收京漢湘鄂兩路運費二成、及酌徵鹽釐附稅、供挹注、聞夏不甚贊成、（十九日下午三鐘）

※太平洋路透電※

◉教育基金之籌備

▲十九日北京電 教育部提議將安福擾興北滿綏北森林公司之地、移充國家教育基本金、農部贊成此議、國務院已核准、按此項基本金、今大部為中東鐵路之中國股本、其所入之利息、殊不敷用、政府乃擬另籌經費、以供教育及在外留學之需求、故注意於綏北官地也、國務院又核准其他荒地移作教育經費、綏北森林公司係曾毓雋所發起、與日人有關、當安福倒時、其特許營業證尚未發給也、

◉管理德奧租界章程

▲十九日北京電 政府公報載津漢前德奧租界管理條例、(一)特許市政局治理租界、管轄警察、(二)市政局長由內務部呈請政府任命、助理人員由內務部委任、其他職員由局長委任、(三)各局經內務部同意、聘顧問官一員、(四)市政參議會以局長為主席、中外議員共八人、中國議員不得少過四人、(五)市政參議會每季開常會一次、經議員四人之請求、得召集臨時會、(六)地方問題、除非常重要、須請示政府辦理者外、得由此會討論之、局長有權將非所不同意之決議、請示政府、(七)捐稅依照現行規則徵收、(八)地方行政費以稅捐擔充之、政府付警費之大部分、(九)外人所當地之契紙、於過戶時、改為長期租借、此後外人係可得期限五十年之租契、

怕冷

金陵丁鎮西君函

五洲大藥房諸執事先生台鑒、謹啓者、鄙人體質素弱、每至冬間、四肢覺冷不堪、兼每有目眩之症、屢服各種藥料、均無見效、殊為可恨、嘗閱各報見貴藥房之自來血廣告、時時有海內人士購服此藥後而得種種奇效之謝函、鄙人初固不足深信、於日前至徽處西藥房購化妝品時、順詢貴藥房自來血之功效、當時并購二大瓶、依法試服、及服完、似覺四肢較前稍得溫和、後又再購四瓶、速服月餘、而賤體亦漸增強、四肢更加煖熱、終日理事、不知困乏、噫、奇哉、自來血竟有如是神功也、茲鄙人親受其惠、則感激誠非淺鮮矣、茲適值冬令、梅花競寒、用將自來血三字組成盆梅圖、以祝海內諸君服自來血當有梅花精神之意、附呈此圖、祈請哂存、倘乞將鄙函宣登各報、俾同病者有所鑒焉、專此即謝、並叩道安、諸君均此 丁鎮西謹上 通信處金陵城內韓家苑協記毛棧轉交可也 十一月二十一日

凡冬令應用物品如煖腳壺象皮熱水袋各種熱水壺洋蜜香蜜膏凍瘡藥等本藥房一律均有出售

自來血

有梅花之精神

自來血價目 每大瓶洋二元 每小瓶一元二角

上海五洲大藥房謹啟 總發行所 外省五洲分號及各經售家均有發兌

瑞和洋行 禮拜一拍賣

十一日下午二點半鐘在本行拍賣

白漆 油頭 紅鉛粉 毛巾 布

D 960

禮拜一拍賣

頂上中國古玩

魯意師摩洋行

創始自同治十三年 即一千八百七十四年

D 949

三發洋行

奉法公堂諭

禮拜一拍賣

絨洋貨 洋貨 棧 乾復興號 正頭 紅布 木紋 花旗 呢絨 羽綢 斜紋 布 呢

D 950

英商 天和洋行 禮拜一拍賣

貴重首飾

D 953

禮拜一拍賣

BC

禮拜一拍賣

保倫水門汀

魯意師摩洋行

創始自同治十三年 即一千八百七十四年

老牌保倫水門汀

D 955

寶和洋行

禮拜一拍賣

住宅

D 952

每禮拜二不限價拍賣公平足頭貨

禮拜二拍賣

要貨

魯意師摩洋行

創始自同治十三年 即一千八百七十四年

D 958

英商 天和洋行 禮拜二拍賣

洋酒

D 959

禮拜三拍賣

淨漬貨

魯意師摩洋行

創始自同治十三年 即一千八百七十四年

D 962

禮拜三拍賣

寶和洋行

D 964

瑞和洋行 禮拜三拍賣

細布 細斜 元羽綢 元西緞 色裏子 羽綢 怡和 色花羽綢 羽布 花羽布 洋板綾 素綢 公平 絲羅緞 細花 色 漬 稍 羽綢

瑞和洋行啓

D 963

禮拜四拍賣

上等住宅木器

魯意師摩洋行

創始自同治十三年 即一千八百七十四年

上等 來路木器 絲絨 絨地毯 皮箱 車料器

D 961

失遺明聲

B 6399

遺失支票

遺失支票

B 4795

失票聲明

B 4860

遺失股款收據

Z B 6625

遺失聲明

Z B 6620

被竊作廢聲明

Z B 4801

辨誣聲明

B 4802

萃英書局啟事

Z B 6582

受業聲明

丙 B 7881

收買鍋爐引擎

B 6691

火柴師待聘

B 4790

招人填泥

Z B 6663

冬至送禮佳品

新到雲南

宣威罐頭火腿

B 1873

特色

冬至禮品

冠生園啓

戊 B 5542

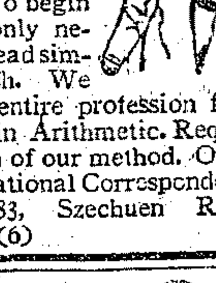

MEN WANTED who desire to learn Architecture, Mining, Civil, Mechanical, Electrical, Steam Engineering, etc. To begin Studying only necessary to read simple English. We teach you entire profession from first lesson in Arithmetic. Request explanation of our method. Office 16A, International Correspondence Schools, 83, Szechuen Road, Shanghai. (6)

拔毛藥

不靈倍罰 當面試驗

掃除髮鬚

甲 B 4777

美國發明 按脊術 能治百病

最新式電機 專用手術

雄星先生 張梅琴女醫

東亞精神學會

Z B 6668

直流發電機部十四一 K.W. 賤價出讓

王友奎君鑒

甲 B 1800

蘇州集義公所 催登廣告

甲 B 1915

錦祥洋貨號鑒

甲 B 1801

鍊胞兄鑒

甲 B 4799

上海會審公堂諭

甲 B 4778

上海會審公堂公告

甲 B 1916

汽車出售

甲 B 4745

西醫診藥室出讓

Z B 6610

最文雅的送禮品

聖誕節 新年 請用 湖南毛筆

上海棋盤街 湖南毛筆公司

B T 1964

心胃氣痛藥 一分時立止

1815

麗昌興相

到照奉歷 小相者送一號月份

北四川路本號電話北一八五二一五

Z B 6669

1921

速記專科

Z B 6518

眼科專家葛雷博士

甲 B 4765

英語捷徑

瘋症百效丸

丹桂第一台對面濟生藥房費伯英醫生啓

1861

潤肺止嗽 消痰橘紅餅

發行所 舒同壽老藥鋪

上海

姜衍澤發記藥鋪

每逢朔望 現洋九扣

A 1882

敬謝德醫陳任民博士

A 1877

俞鳳賓醫生 北市診所遷移

中國銀行函授學校招生

Z 5240

赤雨綢繆

華安水火保險公司賠款特別迅速

Z A 6619

上海 小腸疝氣 斷根包愈

上海棋盤街交通路德泰成五金號

甲 B 4768

德法製藥公司程鳳生醫生啓

丙 1838

各公司工廠實業家注意

商標 最堅實 橡皮帶 最優等 商標

REG? TRADE MARK

新貨又到

本公司前次運到此種橡皮帶經各大工廠購用後均紛紛來函讚美瞬即售罄致後來購者多向隅爲抱歉之至今又運到大宗現貨厚薄闊狹自一寸二層至十八寸十層大小均有如貴公司工廠需用此項橡皮帶請與本公司接洽無任歡迎

優點說明

一 此帶無線縫故用於各種機器轉動保無失誤之虞

二 此帶無針釘係用橡皮包之故極經用

三 以橡皮專法造成內實而無破裂等患既無線縫又無針釘且非他種皮帶之可同日而語

四 此帶特色由久用亦不致伸漲或流有耐堅韌無比且含有橡皮故

五 可以經久不壞非製者所能及也滑耐工程師研究精良至美其此帶之特色較其他皮帶之勝於十倍

商標 現印有詳細說明書及價目表等樣本即函索寄

總經理

英商通用電器有限公司

上海 香港 漢口 大連 天津

電話中央 一〇六〇八 一〇六〇六

上海寧波路一號至二號

B

湖南繡花

送西節冬禮之無上珍品

西節冬至將到中西各界諸君如欲置辦貴重新穎禮物請購湖南美術好繡花

湘繡綺稿均文人 刺繡完全女子手工 屢經中外各大賽會給獎 優點極多無待自詡 刻値西節本莊由湘總莊新寄到大宗各種精品 如大小屏幅 橫直畫片 桌布 台布 椅墊 靠墊 耶穌聖誕節禮之玉字愛字繡片 花樣風景飛潛動植物標本畫均有 訂價亦廉 諸君以之購送別物只能見好於一時若送湘繡藉可發揚我國美術事業 提倡女子生活 寓意尤見深遠而受者携藏陳設靈便雅觀且可留作久日紀念交誼無不更深也此外 官壽 喜慶禮物 嫁奩牀飾用品均有發售倂可定繡 男女服裝肖像 商標雜件

長沙錦華麗 湘繡莊發行

上海分莊 開設三馬路石路東首同安里

乙5554

新舞台 十一夜准演最近新排十七本 濟公活佛

◉新舞台的濟公活佛有幾種特色

㈠連檯新戲不比「單頭戲」可以一個人唱「獨脚戲」的非要人材完全不可缺一配角就覺全劇減色本雖台演新戲的人材很多所以看別家的連台戲不如看新舞臺的濟公活佛……

㈤十七本活佛是最新排演的……

㈥十七本的特別佈景有： ㈠僧帽變船可以在台上行駛 ㈡……

今夜八時開演 活佛劇准時登場

大世界

小蓮英 坐樓殺惜

小三麻子 掃松下書（十一夜）

張少泉 坐樓殺惜

新愛倫影戲院

在美界海寧路 中市愛倫

今晚戲目 滑稽大王新到好片 卓別麟母子團圓（二本） 連台大部偵探長片 第四五集 獅頭人（二本）

價目 登樓三角 頭廳一角 特廳二角 一律大洋 時刻 第一次五點半起 第二次七點半起 第三次九點半起

共和影戲院

西門外方板橋 星期二及星期四換片

星期日夜戲目 第十七十八集 紅巾黨（四本） 星期日日戲目 第七八集 紅巾黨（四本） 趣劇（三本）

價目 特別包廂大洋 普通包廂 花樓 正廳 童子減半

驟製半夏靈驗如神

僕身體素弱年逾知命時患痰喘去年冬季發時更劇幾乎不知人事幸承友人見惠貴號製半夏一盒開水送服未及二十分鐘效驗立見嗣後繼續吞服迄今未嘗復發每念賤恙得痊皆貴盧之靈藥所賜也飲水思源未敢忘懷爰書靈驗如神四字聊表謝忱

蘇州 葑門外莊鎮德和間壁 趙晃華

價目 大盒一元 小盒二角 試服 四角

上海 崔氏 盧香房 抄 波路口

登藥瓣 分設道署街 觀音樓 鍋閣 關路 州路 江西 奉天 長沙 北京 天津 杭州 ……

沈製 生髮膠 鏡面散

沈製鏡面散專治男女面上●●雀斑●粉刺●烟容黃黑等類靈驗如神早經馳名中外近有冒牌假貨購者須郵寄上海總行郵票通用●雙料每瓶洋二元五角單料每瓶二角五分 沈製生髮膠包出新髮能使爲黑滑亮不靈倍罰售價同上●掃髭散包去毫毛鬍鬢 沁香片治口臭●又有各種良藥男女種子仙丹 總仿單兩索即奉 總發行所上海益湯弄大街 人壽醬藥室主人餘年氏謹

人參再造汁

此汁專補下元虧損常服百病消除冬天手脚媛不畏冷夏天不怕熱男子鬚髮不白行步如飛無子者保獲麟兒房勞虧損反本還原婦人服雖年老亦能生育此汁純用王道補品僞藥欺人雷火焚勿論老少均可精神百倍請諸君嘗試一瓶便知言之不謬定價雙料每瓶實洋二元單料每瓶實洋一元 招請外埠經售處如願代銷者特別優待函索章程須寄郵票三分

上海經售處 英大馬路裘天寶銀樓 南市豆市街周義泰米行 法界永安街普安里昇記烟葉行 二馬路鈴木洋行 良心藥房設在山海關路和慶里四十八號內 蘇氏喉科專家 此汁勝服膏滋藥百倍

乙6188

救命之恩

有友人患痰喘病十餘年上月交冬節氣老病復發一息奄奄坐而待斃其親友以備其身後事予見山海關路和慶里良心藥房人參再造汁仿單上說明對於此病有起死回生之功故予急往購二瓶雙料送給友人連連如茶飲未及二天友人所患舊病全消確信此汁是有奇效諸君同病者速往購服必可救沉痾予爲公益介紹而告同胞也

上海鈴木洋行買辦蔡同浩啓

乙6511

本公司刻下新出唱片九種名目列左

時慧寶 雍涼關 上天台頭段 上天台二三段 逍遙津頭二段 柴桑口 火燒葫蘆谷 探母見娘 伯牙摔琴

劉天紅 受禪台 打嚴嵩

鈞天集 絲竹 花六板 雲慶 歡樂歌 清河深四合

票友 瑤池會 桃花宮

以上各片皆備有戲考隨片附送如蒙惠顧請就近向本外埠各經售家選購均甚歡迎此佈

上海四川路九十九號 百代公司啓

英商

BM&Co TRADE MARK

本公司茲有 電氣藥片 Muriate of Ammonia Voltoida 電氣藥粉 Muriate of Ammonia F. W. 甘油又名淨蜜 Glycerine

1620 漂日粉 娥眉月牌燒碱 Crex 及新出品洗碱粉 出售價廉物美購者請駕臨本公司接洽可也 娥眉月牌純碱每担元四兩七錢五分 潔麵碱元五兩八錢三分 嘀囒碱元五兩五錢 以上價目均以上海出棧價計算此佈

九江路十二號 卜內門公司啟 1881

保肺漿

咳嗽多痰氣喘咯血以及一切肺症此藥化痰止咳潤肺理氣極有奇效

▲價目▼ 大瓶一元七角半 小瓶一元

總發行所 上海四馬路 太和大藥房

人中寶

專治氣血虛弱面黃肌枯胃呆脾薄精神倦四肢乏力男女老幼均可常服

▲價目▼ 大瓶二元 小瓶一元二角

太和大藥房

六零六

內服聖藥

此藥效驗之巨早已膾炙人口凡患一切新舊毒瘡風濕或皮膚潰爛花柳梅毒疔瘡瘰癧婦女赤白帶下子宮內潰經水滯濇瘀血不清等服此藥無不統治

價目 每瓶一元七角五分 每打十七元五角

外搽藥膏

本藥房又製▲六零六外搽藥膏▼一種凡各種瘡毒潰爛不愈用茶水洗清患處後用此膏搽之必能去污生新收功甚速

價目 每盒洋一元 每打洋十一元 樣盒二角

京都天德堂 包醫

本堂包醫●出立保單 過期不愈●即還原洋 醫金藥資●分文不取 備有男女●養病房間 代煎湯藥●藥不忌口 不候公事●隨便往來

乙6239

本堂每見滬上售醫花柳醫藥者頗多考其有效者甚少不是混用倒提薰頂涼藥就用江湖生意門一套流口說的天花亂墜地震山搖妄言騙錢害人非淺本堂奚占一大醫士〇恐魚目混珠眞假難分故而特將包治價目列名於左 初起白濁五元 日久血淋黃濁十五元 魚口便毒橫痃五元 已潰久不收口十五元 小便腫爛五元至十五元 婦女汚毒白帶五元 血口六元 花柳疳毒八元 一切楊梅升天落地週身斑點塌壞鼻眼咽喉破爛半身不遂筋骨疼痛髮落齒落痔漏疥癬偏墜疳氣小兒胎毒以及危險大症察病之輕重訂價包治立給保單門診隨到隨看外埠不便就醫函請包治訂期不誤劣藥售人雷施火焚〇近有無恥之徒冒名仿造假貨冒充諸公請認明上海三馬路大舞臺斜對面民德里口方不受騙混也

德國

德國柏林大藥廠中國總經理

調經種子丸

却病廣嗣 婦科妙藥

調經種子丸主治老少婦女經血失調或前或後將行腹痛經痛經閉或凝結成塊瘀積稀少疾病百出有礙嗣育及胎前產後一切諸症如堅心連服半打不及月除雖素不成孕者定卜毓麟之兆有病除病無病補身有孕保產無孕得孕治且服後永無滑胎難產之愛誠爲婦女之恩物藥界之明星也〇每瓶大洋一元五角

萬應治咳丸

新久咳嗽 著名聖藥

萬應治咳丸主治體弱陰虛風寒濕熱早晚咳嗽凡乾嗆痰塞咳極咳血氣逆咳喘痰厥昏迷肺癆肺癆諸般多年難治咳症若不早治臻成癆瘵危險異常憔悴服此丸不滿一二分錢立能化痰止咳平喘停喘且能降火滋陰清金補肺功效卓著秘法藥異愈後靳根永遠不再有咳病者宜請試之〇每瓶大洋一元七角五分

●本行零躉交易用有藥人招待惠購三瓶照碼九折半打八折 外埠函購郵票通用寄費加一掛號寄行

上海英大馬路先施公司隔壁寶成銀樓對門 德發洋行

乙6504

時和

河南路抛球場

洋裝金銀首飾

最著名之老號

洋冬第一禮品

日月如梭轉瞬洋冬今又到諸君大歲進益愈冬採辦禮品豪料特趕小花玩具化器佳繁如選工花則口鄙……

乙4630

傷風咳嗽

保肺漿

人之生存、全賴呼吸、司呼吸者、肺也、凡稍感邪、則頭痛鼻塞、咳嗽多痰、隨之以起、偶罹燥氣、則喉癢音啞、乾咳氣逆、因此而生……

每大瓶售洋一元 每七角半小瓶售洋一元

上海四馬路 太和大藥房發行

氣急丹有起死回生之功

上海崔氏瓣香盧藥房抄登 寧波路口 弄口

稽征局局長王子搏 光鵬啓 河南

價 每盒五元 附送料一張 大盒瓶二元

分設 總督署 ……

7180

心痛反胃丸

英醫生濟生藥房

乙4636

程鳳生醫生 白濁丸

乙1881

中國營業公司

商標

各種織襪機針發行所

上海英租界廣東路十一號 電話中央一七九九

※太平洋路透電二※

◉山東運牛問題

▲十八日北京電　津浦鐵路近停止運輸牛隻、以免山東農民有缺牛之虞、美使署已提出抗議、山東牛隻出口問題、爭論已久、在十四年前、尤爲嚴重、當時恐牛隻陸續運往海參威、而山東之耕牛將盡、美使署之提出抗議、乃因菲列濱羣島所需之牛肉、多賴山東供給、美使署謂中政府此舉、乃昧於事實、禁止出口、徒苦養牛之小戶、而不能有助於農民、蓋農民之耕牛、似不致因此牛出口受有影響也、

◉賑欵借欵

▲十八日北京電　外部通告外交團、附稅由總稅務司收交賑務處、如中政府之意、如四家外人銀行承借四百萬元、以關稅爲抵、中國擬使賑務處對銀行負責、一般輿情以爲最便易方法、係由銀行直接向稅關收欵、開銀行現準備於監督用途等細則議安後、即行借欵、南滿鐵路已助賑欵日幣一百萬元、大連現已開募賑欵、

◉間島撤兵問題

▲十八日北京電　日使署稱、間島日軍、現已開始撤回、日政府與北京日使署接間島琿春日僑公呈、請酌留日兵、以防報復、日使署則以爲日本既允撤兵、當不准此請求、

◉北方近事記

▲十八日北京電　今晨雖有極大之風砂、而學生仍結隊大游行、勸募賑捐、計有七千之衆、豫料結果必佳、

▲十八日北京電　外交部函美使署擬任索柯平爲駐張家口領事、特向美使署聲明張家口非通商口岸、請展緩委任領事、以待政府作最後之計畫、

▲十八日北京電　電政處接邠州來電、星期四日西安西北因地震地塌、毀屋數間、

※世界路透電※

◉第一屆國際聯盟會閉幕

▲十八日日內瓦電　聯盟議會第一屆會議、今日開最後一次之集會、新入會各國代表今日正式入席、顧維鈞以中政府之重要聲明、通告議會、謂中國保留將來向聯盟會提出與中國至有利害關係且與國際交誼甚有影響之某種問題之權、羅馬尼亞代表昨提議派國際聯軍前赴阿米尼亞、此議交特別委員會審查、今日審查會報告書、在議會宣布、卒由議會通過法代表維維亞尼所提出羅國出兵阿米尼亞議案亦須由行政會審查之議、會長希門斯乃致閉會詞、綜述成績、言畢、瑞士代表摩太起稱、瑞士已簽定承認國際法庭裁判權在某種法律問題上可立即强制執行之條欵、後由會長宣布議會第一屆會議閉幕、

▲十五日日內瓦電　行政會非常駐會員希臘一席、今爲中國所得、選舉結果宣布時、議會會員鼓掌賀之、共三十八票、中國獲二十一票膺選、所以有此良結果者、實中國總代表顧維鈞爲人精幹、得衆同情也、荷・英・法・印・日・中・暹・將出席於處置鴉片貿易之委員會、

▲十八日日內瓦電　聯盟行政會已審查前德國殖民地之委託管理法草案、准以赤道以北太平洋羣島託日本管轄、赤道以南羣島託澳洲管轄、

◉法國陸長辭職與內閣

▲十八日巴黎電　衆院因陸軍總長勒菲佛辭職、會討論德國解除軍備、及法國關於此事之軍事政策、其結果爲大多數議員投票主張信任政府、勒菲佛辭呈、附有一書、頗惹起衆院議員多人及全國之恐慌、議員乃詢問政府德國究竟曾否解除軍備、總理萊矩答覆時、聲明軍役草案、曾經內閣一致贊成、且交由國內最高等軍事當道考慮表決、高等戰事議會及高等國防議會考慮之後、均贊成此項計畫、今若問德國其已全行解除軍備乎、則須答曰未、德國所已交出及銷毀之戰品、其數如下、砲・交出者三萬尊、毀者二萬八千尊、機關槍・交出者六萬五千架、毀者五萬架、機關槍管・交出者十九萬七千枝、毀者五萬二千枝、炸彈砲・交出者一萬零一百二十八尊、毀者七千五百九十五尊、小軍械・交出者二百五十八萬七千件、毀者二百五十萬三千件、又德國之兵額、自十月一日起減至十五萬名、至來年一月一日起、將減至十萬名、其實行減少、並未有所抗拒、總理於是又比較法德兩國戰鬬力之大小、及所佔軍略地位之優劣、謂全國今可勿以危險爲慮、至於賠償一節、將令德國儘力交付現金、總理末言法國不欲使世界之人目爲濫用其勝利與武力、且英法兩國間之條約、從無如今日之鞏固云、衆院於是乃以四百九十三票對六十五票通過信任政府案、政界之意、法國今已可縮減軍備、而無危險、於是可騰出壯丁、從事生利事業、一面又可減輕國用、

◉德國緩選總統

▲十八日巴黎電　小巴黎人報得悉德政府決議不實行選舉總統計畫、愛倍特總統之任期、將無限展長、蓋費倫巴老內閣會議決照目下德國政黨之互分門戶、將令任何候選總統不能得必要之大多數、

※國內要聞※

◉北京通信

▲危機一髮之湖北（續）

近來兵變之聲、全國瀰漫、而危急尤甚者、斷推湖北、半月之中、變掠者十數處、探厥原因、不外三事、㈠欠餉者八九月至十餘月不等、致出於刦掠之一途、㈡湖北軍隊性質、異常複雜、王占元舊部以外、又有新收容之吳光新部下、張敬堯部下、如武穴之毛團、宜昌之張旅、皆生變端、即由於此、㈢自王占元偏信孫傳芳、而其他部分、由反對孫而反對王、內部非常携貳、第一項尚爲各省通性、後二項則湖北特性、宜乎湖北形勢之危殆也、

次宜昌之變、由軍官率兵出營刦掠、某閭搶某段、某隊搶某街、皆整然有秩序、一似游獵焉者、宜昌之損失極巨、其變掠之軍、即爲張繼善之第十三旅、吳光新之舊部新附於王占元者也、以主將既失、而王又不發餉、疑貳之心、與飢寒之境、迫出於此、兵固可誅、將兵多多益善之王氏、尤難逃責、兵變以後、宜昌派來代表四人向政府呼籲、上星期六、各省區自治聯合會開會、又由鄂代表提議派代表赴府院、要求撤王裁兵、於本星期三會與宜昌代表同往、昨日吳笈孫復宜昌代表一函、謂頃晤靳揆、謂宜昌變軍、決定一律遣散、國務院許鍾璐復函、亦謂宜昌善後、已着手辦理、先解散變兵、再賠恤人民損失、似已有一具體辦法、然而湖北之危機、仍未已也、

宜昌所駐之兵自張繼善一旅以外、尚有第十八師之大部分、人數約在一旅左右、此爲王懋賞之部下、向與吳光新同駐該地、其責任爲守鄂西之野山關、以防藍天蔚黎天才等之侵入、此外則第二師尚有一小部分、第二師師長、由王占元自兼者、亦係王之舊部、然聞王占元來電、主張凡駐宜昌之各軍、一律遣散、並報告已派孫傳芳前往辦理云云、如果做到、則宜昌軍隊、似可撤盡、人民尚得賊去關門之利益、而事實則有絕不然者、京中鄂人聞之、頗抱杞憂焉、

鄂人所憂者維何、即王懋賞部下、將與孫傳芳衝突是、最近王占元之於孫傳芳、感情極厚、所有軍事、一以委之、孫氏資望極淺、其所部之湖北第一師、係暫就收容之張吳各部編成、至今尚未得中央之批准、而以得寵於王之故、氣燄凌人、舊將如王懋賞等、與之積不相能、爲日已久、即如王占元之拒絕夏壽康、全係孫傳芳出力、而王懋賞及其部下、則頗與鄂人結納、以反對其拒夏之行動、因此爲孫所忌、王懋賞不能自安、而親自入省、入省以後、又未得王氏之諒解、遂請辭職、王氏亦未呈報中央、即逕行批准、擬表面上收回自帶、如第二師者然、實際則將察其部下有無可爲孫用之人、而改編以隸於孫、故此次派孫赴宜昌、即爲拔幟立幟之計、如其不能、則盡解散之、以免爲鄂人聲援、然王懋賞部下及其他王之舊部、多不謂然、京中鄂人、所得消息、謂孫來赴宜昌、則王部不肯屈服、必致發生衝突、而宜昌沙市一帶、勢將至於糜爛也、

鄂西方面、施南鶴峯一帶、藍天蔚黎天才等之勢力、至今尚未消滅、據王占元迭次報告、皆謂藍氏積極謀攻宜荊、故日前將移駐陝界之張聯陞調歸、以資防禦、如一旦王孫兩部衝突、則野山關守備之力、非常空虛、藍天蔚諸人、必可乘勢侵入、而湖北之局面以破、加以鄂人對於王占元感情已惡、時欲逐而去之、湖南方面、尚有一部分鄂人、手握兵權、時欲歸湖北解決此事、故如宜昌衝突發生、則湖北之事、必異常重大、而長江上游、或至非北京政府所有、亦未可知也、

王占元本與張作霖議訂同盟、自此種現象發生、以奉天遠不濟急、又特派某閭長赴保定赴洛陽、求助於吳佩孚、以求挽此窮運、然聞未得何等結果、某閭長由保來京、與人談及、輒謂鄂事不可爲、決辭職以去、不過政府眼中、尚認王占元爲不可開罪者、對於鄂人撤換之要求、即瞠目而不知所對、恐湖北方面、非釀成事故不止矣、（吹萬）

◉北京通信（十二月十七日）

▲英俄中俄通商協定草案之比較

英俄通商之說、醞釀已久、中經某種阻礙、曾稍停頓、近英國觀察各方情勢、不得不與俄和、於是英俄通商協定條約、已由英政府與俄代表商定、該件但須得俄政府訓令、即將簽定、茲由英國公使館方面、得其原文、譯以供我國人之參考、惟時我國政府與俄代表優林、商議中俄通商辦法、亦有預提條件十條、此條件擬於本星期五外交部會議討論一過、即提交優林、優林能表同情、再爲通商之磋商、茲亦錄其大意、至於條件之文字、則當在星期五決定、故余今所錄、不敢謂與原文無稍差異也、

▲英俄通商草約　英國政府及勞農俄羅斯政府、雙方同意於平和貿易通商之恢復兩國間利益之增進爲急務、宜由兩國政府締結通商條約、以兩國之永久貿易及政治關係爲標準、兩國互認對手國、現在國際間政治狀態如何、在所不問、兩國間之對敵行爲及宣傳、一律停止、互釋俘虜、所有侵犯兩國利益之處分、仍當履行、英政府願取消其一九二〇年六月三十日及同年七月七日之通牒、締結次之條約、（第一條）兩國政府除武器及軍用品外、其餘各項貨物、准其互相貿易、與各國受同等待遇、並無差別、兩政府不得故意妨害商民之貿易、」但特殊貨物對於通商上受國際條約之拘束者、不在本條規定之例、」（第二條）英國及勞農俄國之商船、或載貨往來於英俄間者、其船主船員載貨之待遇便宜特權、受免除或保護等與他國商船之船主船員載貨、均視同時一律、但因國籍法所生之關係船籍變更者、不在此例、（第三條）英國及勞農俄羅斯兩國政府、因本約施行之利便及國民保護之必要、於任何時間、可任命適宜人員、駐紮對手國、行使其代表權、但所派人員、經對手國認爲不合或有害者、得拒絕之、本約對於兩國之派員、對手國許其派員居留內地、對於駐在國之租稅役務、一概免除、對於所派人員、具有治外法權、其個人家庭消費物品、得以自由輸入、（第四條）兩國所任命之公使或官吏入境時、須具有各該國之駐劄文憑、有確實之旅券、能行使其職權、始能發生治外法權、（第五條）公使或領事得以因己國國家之尊嚴、或公衆利益、維持秩序之必要、或有關於自國人民之利益、及因協約所生之關係、以及接得居留國之要求等、爲正式代表之要求、（第六條）兩國政府因前二約任務上施行之必要、駐在國當許其自由通信、（包郵電及無綫電）且得援一千八百七十五年萬國電報會議之規定、使用密碼或暗號、（第七條）以上各條於簽字後六月即可施行、如遂協約廢止時、亦得繼續整理其任務、（第八條）勞農俄政府及其人民所有前俄政府之物資及勞役之負債、革命後未還者、應一律清償、其償還之方法、由兩國另定之、（第九條）因前條之規定、英政府得扣留俄國輸入品之貨欵或其擔保及俄國輸出之現金爲債券、爲對於勞農俄政府及舊俄政府債權之抵押、（第十條）勞農俄政府與舊俄政府現存倫敦之資金、一律讓渡與英國政府、對於此項資金、英政府照前條規定處置之、

合上十條以觀、以索償舊債一條爲最重要、故第八條以下諸條、當得俄政府同意否、固未敢必也、

▲我國所提通商條約十條　（第一條）東清鐵路、由中國備價贖回、（第二條）兩國公使領事官、均受同等待遇、（第三條）兩國人民、均照最優國相待、（第四條）貨物之納稅、各照向例、（第五條）撤退在華之兵營、（第六條）撤消領事裁判權、（第七條）互交逃犯、（第八條）俄蒙一切私約、作爲無效、（第九條）中俄間界約、應即取消、另勘確實界綫、俄國應將以前侵佔者移還中國、（第十條）中俄間所訂各項舊約、一槪取消、另訂新約、

自第八條以下、皆於我國與俄國之國際平等、有至密切關係、外交以民意爲後盾、願國人留意之、（十六日下午五時）

◉外報論中國經濟獨立之表示

十二月九日英文華北明星報著一社論題曰、中國有經濟獨立之表示、文云、近日各國銀行團於無意之中、爲中國促成偉大事業者、厥惟借欵條件是也、此等條件、稍知自愛之國、決不忍受、因此之故、遂激成華人愛國思想、知洋債之不可恃、一變曩日宗旨、急起直追、各圖自立、致有近日經濟獨立之表示、至銀團提出條件、本報雖隨衆列登、然既不贊同、亦不信其可行、因其全盤計劃、皆出於詐虞、蓋既爲大國、欲使其全國財政悉受支配於銀團、爲環球各國所未聞、亦未聞銀團經營事業、含有慈愛性質、蓋慈愛與營業、係屬兩事、不相混合、謂其可合而爲一者、實愚人欺人之談、查各國集合組織銀團、所備大宗欵項、無非爲各該國建設上之急切需欵計、其能輸欵於中國者、皆屬商業性質、或乘中國需欵孔急、欲就止渴、冀從中可沾餘潤、此等銀團、中國亦決不容納、雖其官場或有急不暇擇之概、然現在人情忿激、輿論難違、誰肯冒天下之大不韙、是故拉門德君目下所主張之新銀團、其眞實情形、無異於國際聯盟會情形、拉君於上次美國選舉時、於最後十一點鐘、尚向大衆演說、諄諄以維持威爾遜政策爲請、此兩事者先後相映、可謂無獨有偶、欲圖成功與否、恐徒見其不知量也云云、（下略）

◉紛紛借欵說

▲五千萬之華北救災借欵　政府擬以賑災名義、向外人借欵五千萬元、已誌各報、茲據政界確訊、此項借欵、迭經外交內務財政交通農商各部會商、結果決定、依照下列辦法、向銀團方面接洽進行、（甲）名稱、華北救災借欵、（乙）債額、五千萬元、（丙）擔保品、全國印花稅、（丁）利息、六釐、（戊）回扣、九五、（己）償還期限、四十年、（庚）用途、計分三項、（子）以工代賑、使用災民一百二十萬人、從事下列之工程、（一）臨清黃河水路之開掘、（二）黃河新水路之開掘、（三）青龍窪河之開鑿、（四）永定河之開掘、（五）衛輸河水路之開掘、以上屬於導河工程者、（六）石家莊馬廠間鐵路之建築、（七）德州順德間鐵路之建築、以上屬於鐵路工程者、（八）天津保定間國道之興修、（九）北京天津間國道之興修、（十）開封濟南間國道之興修、以上屬於國道工程者、（丑）裁兵經費、擬遣散三十師、預定經費三千萬元、（寅）創設實業銀行、預定經費八百萬元、以上合計共五千萬元、

▲四百萬之賑災借欵　政府早經決定於海關入口稅加征成數、以充賑欵、先後取得多數友邦之允許、故近日政府所進行者、厥惟指此進欵、以借外債、即醞釀許久之賑災借欵也、此項借欵、與他項借欵、性質截然不同、故外人方面、在允許征收附稅之前、已有預議、對於此項借欵、可以協助、昨據外交團消息、日前駐京英美法日四國公使、討論賑災借欵四百萬元事、以現有銀行四家、願承借此欵、但須總稅務司有收集擔保品附稅之權、故四國公使決定、仍須再向其他各國公使、詢問是否贊成此舉、方能完全定奪、且四國公使、又因關於銀行團之文件、已有洩漏於外者、故討論應否請中政府宣佈全文、但此問題、未曾議有結果、並聞各國公使、以此舉祇須由願承此借欵之四銀行所屬之公使決定、便可成立、似無須待外交團全體之同意、以故賑災借欵、將有早日成立之希望、

▲新銀團之借欵條件說　新銀團對華投資、地丁除外一節、已詳前報、外傳沿海漁業江浙鹽業供擔保之說、昨詢諸新銀團關係人、據云絕無此事、現在新銀團之條件、確已來京、若驟然發表、徒增外間誤解、故現尚存銀團事務所、若中國財政當軸索閱、即可交彼一閱、但此並非密案、不過銀團不欲爲無意識之發表而已、蓋至中外接洽借欵之時、當即公表云云、聞該案內容、僅兩大目、（一）即烟酒稅借欵、但擔保抵押之數目、不能以洋元計算、而以磅計算、且必須稽核、（二）即湖廣鐵路借欵、可由銀團出二百五十萬磅、但必須設立一國際技術部、由中英美法日比六國工程師組成之、來年七月一日實行、

◉外部爲禍首案再覆日使

關於禍首引渡交涉、自徐樹錚逃亡後、外交部曾於十一月二十日、向駐京日本公使提出要求四欵、旋接照復、聲明不能負責、外部因復於本月十四日、二次去文駁復、「茲覓得該照會原文如下、爲照會事、接准十一月二十七日貴公使照會、對於本部十一月二十日去文、仍多誤會之處、深爲可惜、茲應再向貴公使聲明者、查公使館收容所駐國之政治犯、於國際法原則上本無確定之根據、近百數十年來、雖偶有此種事件發生、不但爲大多數公法家所指駁、即歐美各大國、亦不公認、此類主張、不適用於今日、而不能任其見諸事實、其例甚多、勿庸贅述、故該徐樹錚等縱使如來照所稱應認爲政治犯、然按上所述現時國際通義及近今歐美各大國之往事、亦並無可容留之理、且駐京各國公使館、容留本國政治罪犯、除未經外部承認之張勳一案外、並無其他事件、是以對於貴公使前次來照、所謂顧念國際通義及中國以往各事例、將徐樹錚等容留一節、[illegible]爲根本上之誤點、業將本國政府不能同意之處、於八月二十日本部去文內聲明、且於十一月十七日、將不能同意理由、面達貴公使、惟以中日邦交素極親睦、且以徐樹錚等並非純粹政事犯、實犯有各項私罪、本部雅不欲因公使館容留政治犯問題、成中日兩國交涉、是以於八月二十日本部去文內同時聲明、請貴公使轉飭勿得放任、或指引各該犯逃匿他處、一俟各該主管機關將徐氏等各項私罪犯罪證據送到、再行照請引渡、蓋徐樹錚犯有本國法令上軍事刑事各罪、若竟藉貴館容留、得以逍遙法外、則一般歙法之徒、勢必恃駐京使館爲逋逃藪、於本國內治北京治安、均有莫大危險、貴公使素重公理法律、想亦不願有此、且駐使於所駐國、不宜因其措施、致所駐國之內政發生困難、此爲國際通義、明達如貴公使、諒所深悉、今徐樹錚等以本國人民、在本國領土內、觸犯本國普通刑法、且逃匿於本國中央政府之北京地方、而乃以貴館之容留、使本國法令竟無所施、本國政府、誠不能不引爲遺憾、總之關於徐樹錚等、本國政府、既向貴公使有所聲明、在本問題尚未解決以前、貴公使自應轉飭嚴加防範、不能任該犯等有私自逃逸情事、況徐氏逃逸之前、業向貴公使聲請撤回保護、是徐氏意存逃逸、已屬顯而易見、貴公使前既向本部聲明、隔絕其與外界之交通、際此徐樹錚有逃逸表示之時、並不及時將徐氏要求撤回保護情節知照本部、而貴館護衛隊竟任徐氏逃去、來照稱對於本國政府不生何等責任問題、本部[illegible]諒解、再徐氏既爲本國政府注重之首要犯、今乃利用貴館許予保護之機會、得以逸去、則其將來在國內或國外貴國勢力範圍之內、有所活動、因而發生不良影響、及累及地方治安、或妨及國際商務之類、均由於貴館予以容留及未能加嚴重監視任其逸去之結果、貴國政府自應負其責任、至曾毓雋等八人、與徐氏同屬重要人犯、所有貴國不應予以保護之理由、既如上述、若仍容留貴館護隊兵營內、難保其不再有逃逸情事、應請即予引渡、歸案訊辦、相應再行奉達貴使查照、即希平心體察、對於本部十一月二十日去文內開辦法四條、予以圓滿答復、實爲至盼、須至照會者、

◉北京之旱災紀念日

昨日爲旱災紀念日、晨九點至下午四點半、有北京三十七處學校學生、三千多名、沿街勸賑、售賣紀念章、並有汽車二十八輛、徵海軍部軍樂隊、西車站豫王府北京高等工業專門學校昇昌忠記工廠、爲特別響號、表示爲災民呼救情狀、頗爲悽慘、同時並發散一種傳單云、今日何日乎、今天是旱災紀念日、從早九點鐘起、你就可以看見大街小巷、一隊一隊（三八一隊）的學生、手持集賑罐和紀念章、向來往行人勸捐、盼望大家親手拿錢、扔在罐內、不要忘了六塊錢可以救一個人的命呵、海軍部軍樂隊、也乘汽車出來游行、凡有大宗捐欵、可一直的交到銀行、（已有中西銀行十二家允許代收賑）或青年會、或稅務處內國際統一救災會、大總統已特捐二百元、爲這事的提倡、新總理也願特別贊助、美國公使特將體育室讓出、爲清華學生臨時辦公的用處、協和醫學校在前幾天、特借汽車數輛、專爲運送集賑罐之用、人人都幫助這次的大舉、你怎樣呢、

◉津浦南段搶案之京訊

北京益世報載交通界消息、津浦鐵路南段板橋車站、忽於十五日夜十一鐘、突來股匪百數十人、蠢擁入站、搶去槍枝六桿、子彈五百餘顆、又據某使館方面得天津電話云、月之十五日夜間十二時、在津浦鐵路南段臨淮關附近之板橋車站、被遣散之兵匪一百五十餘人刦掠、所有板橋站之公文公欵、及護路警察之軍器子彈、完全被刦、該匪等刦掠車站後、復往板橋鎭大肆刦掠、至十六日晨間、始向正陽關方面退走、並架去男女二名云云、外交團以津浦鐵路、爲南北交通之衝、該路尚未脫離外債關係、如此被刦、影響於交通之安全甚大、今後應當爲適當之處置、聞將由領袖公使向政府有所表示、

◉京聞紀要

▲取消軍事協定之不易　外交界消息、軍事協約問題、政府疊與日本政府籌辦取消、復促胡公使積極進行、而日政府因該項所關軍事、宜由雙方政府直接辦理、不得轉委公使、多費一番周折、並提出數項理由、（甲）爲維持遠東和平計、中日協約、當然存在、（乙）俄新黨遠東政策、刻在進行之際、中日當共同出兵、實行防範、（丙）關於此約取消問題、須經雙方認可、始能取消、

▲豫學生請願情形　豫省當局摧殘教育蹂躪學生之詳情、疊誌本報、近日河南學生會、特爲此事派男女代表來京呼救、旅京豫學生聞之、憤激異常、已於上星期六、在法專開河南旅京學生聯合會、議決派代表請願、並遞呈文、要求六事、㈠恢復教育原狀、以後對於學生、不得妄加干涉、㈡撫恤被傷學生、如有性命之虞者、軍警須負完全責任、㈢取消緝捕令與戒嚴令、㈣懲辦警察廳長龍敏修暨旅長柴得貴、㈤懲辦趙倜軍警、㈥撤換河南軍民兩長、以上要求必達到目的而後已、今日共派代表十三人（男九女四）往見總統、無如鵠候四五小時之久、而總統終以不見答之、代表等知已無望、祇好將呈文遞上而出、

▲將有第四黨出現　某方面消息云、前日天津方面、擬組織第四黨、以監督選舉、集研究討論政學人物、以對

廣嗣金丹

本廬發行廣嗣金丹十有餘年專治先天不足後天失調夢遺自遺腰膝痠軟神思恍惚等症服之氣血充盈精神健爽長壽命延嗣續洵返弱爲强之良劑也　每盒二元　雙料五元　試服一元

上海盆湯弄甯波路口崔氏臟香廬藥房啓

分設　長沙糧道街　福州總督署口北　南京下關大馬路　杭州上保佑坊之江報館對門　北京觀音寺街青雲閣樓下　奉天省長公署東首　天津鍋店街通衢　安慶軍署　無錫北門江陰巷　開封北書店街南口路西

體虛白帶丸

凡婦女[illegible]此丸[illegible]一盒立止[illegible]色不同虛實有別若藥不對症其害無窮[illegible]水不調或前或後忽多忽少閉經腹痛紫黑血塊另有調經丸　每盒一元雙料二元每料六盒五元外埠函購寄費加一

上海四馬路丹桂第一臺對面濟生藥房費伯英醫生製　1384

通信教授　催眠術

保證成功

欲求精神之修養者學　欲去不治之疾病者學　欲探物價之升降者學　欲增心身之健康者學　欲改不良之性癖者學　欲解決宇宙間一切奇奇妙妙不可思議之現象者不可不學　欲得子姪之勤儉者學　欲知過去之事實者學　欲謀家室之和睦者學　欲卜未來之運命者學

附設精神療病院　應用精神靈力治療難症用隔地治療法患者雖遠隔萬里亦能感應靈驗神速效力驚人　均能治療在遠方者可

備有詳細章程函索請寄郵票一角至上海靶子路本會收即寄

中國精神研究會　創辦催眠學術事業多年成績卓著有口皆碑　2B6394

立愈傷風咳嗽良藥　杏仁精

杏仁精功能潤肺止咳　華成製藥杏仁精　單料每瓶大洋四角　雙料每瓶大洋七角　外埠函購即郵班同件二角五瓶以上一成加寄費

爲中西醫藥學界所公認　本公司採選上等杏仁用化學提取精華製成杏仁精專治傷風咳嗽鼻塞涕流夜不安寐等症此藥功倍效久咳嗽氣喘服之亦效[illegible]

總發行　上海英大馬路盆湯弄口　大生公司

參茸海狗腎補身衍慶丸

開胃健脾活絡壯筋添精烏鬚黑髮轉老還童却病延年多子多壽此丸種子圖十分靈驗　[illegible]

本草云海狗腎一名臚肭臍其性大爲補腎養精一切諸虛百損五勞七傷遺精腰痠骨痛四肢無力服則立愈本齋獨得秘臟良方用眞正吉林老山人參關東鹿茸海狗腎並各種滋補貴品上藥君臣佐使相配製成此丸藥性和平不燥不熱四時可服專治男子陽痿或精薄精冷年輕損傷體弱之人服之轉弱爲强雖白髮老翁久服陽足宛如幼年藍田種玉左券可操功效甚速此乃本齋獨得秘資非他家大言欺人毫無實濟者可比常服補命門益丹田　[illegible]

上海京都天寶齋　763

小兒福幼丹　專治小兒科百病

上海京都天寶齋〇天下馳名〇種子仙丹〇靈驗無敵〇舖在上海二馬路中市西鼎新里內交易〇若服他家藥不靈請來一試虛言欺人罪我惟天

[illegible]　8132

白濁新藥

殺蟲止濕　止癢止痛　癬瘡藥水

白濁一名淋病初起尿道刺痛小便滴瀝係屬急性症候治愈尚易若遷延日久變成慢性治愈較難本公司監製白濁新藥無論急性慢性淋病統能治愈效驗如神定價小瓶大洋七角大瓶一元二角外埠郵購郵局可寄如郵匯未通之處郵票可以代用服法另有仿單

總發行　杭州清河坊巷大井巷口　上海英大馬路盆湯弄口　大生公司　1116

感謝存濟局周文卿醫生治　白濁下疳　魚口橫痃　永保除根

後馬路錢業唐蓮生謹謝

[illegible]　1790

抗現在在朝派之某某兩系、而使之不得操縱政治、預擬操縱某前當軸爲首領、至進行之程度如何、且俟續報、一按所謂第四黨者、蓋指曹張西南三派之外、別樹一幟之謂也、)

▲張作霖亦請緩選舉　自舊法新選之命令頒布後、李厚基來電請緩辦於前、張謇來電反對於後、已足爲熱心新選舉之當頭一棒、然政府方面、則積極進行如故、惟據最近所得之消息、政府以借欵既不能立時成功、移賑欵作選舉經費一節、又屬緩不濟急、故對於此選舉經費一層、已屬毫無辦法、大有「心有餘而力不足」之嘆、於此進退維谷之時、聞奉天張使、昨忽致電中央、亦主張緩辦選舉、前途何如、頗費猜疑也、

▲張勳將來之位置　外間所傳張勳將任東三省林墾督辦、頗據接近府院各要人云、此事確爲中央提議、但恐不能實現、祇緣與蘇皖贛巡閱使、息息相關、初議時本以張任巡閱使、嗣經調查與時局不合、始改王士珍、並爲調停計、以張任東三省林墾督辦、今則無論中央如何計畫、同爲各界反對、遂致難以安定、大約王士珍任使問題一定、張氏問題亦可解決矣、

▲海軍偵探長被拘　海軍偵探長王榮、近因擅屬勒財、被人告發拘究、茲聞王氏係爲探悉某氏、由南方北來、攜有多金、其中或有別種原因、於是牽同偵探、冒充衛戍總司令之隊官、即將某氏拘至王氏宅中、勒索千金、某氏放回之後、旋即分向地檢廳與衛戍司令控告、由是衛戍司令會同地檢廳移文海部、備述原委、請其拘辦追究一切、薩總長接到此項移文後、極爲憤怒、遂即飭令部隊、將王拘到海部、由軍法司從嚴究辦、並將其所屬偵探隊十名、一併解散、至王氏等所有憑照、亦已一律追繳註銷矣、又聞薩總長派定軍法司審檢長林鑑殷孟嘉超、審判長王傳炯等、承辦此案、已於昨日下午三時開庭會審、究竟如何判決、現尚未悉、

▲保護長白日僑之電告　奉省長白山一帶馬賊出沒無常、近因有濫殺害日人之決議、張巡閱使已調兵前往勦辦、並令附近日僑、暫行遷避、昨並有刪電陳報抵京、原文如下、據駐防長白縣巡防曹營萬急電報、職營寒日在二十道溝擒獲馬匪吳昌祖一名、據供長白馬匪之頭目共三人、張殿基一幇、約八百餘人、黃茂泰一幇、約七百餘人、洪永標一幇、約四百餘人、近因日軍剿討、三首領會議結果、以二十一道溝爲根據地、宣言將攻縣城、並聞懸賞洋殺日人一名者、賞洋十元、長白日人、現已由職營護送前往惠山、長白形勢緊急、懇調重兵、以資進攻等情前來、除飛調二十七師騎團前往痛勦、並函赤塚領事、請其令長白縣附近日僑、一律暫避外、專電奉聞、張作霖叩刪印、

◉湘局恐尚有變化

大陸報十八日漢口電云、程仲雲得孫中山之後援、現招集譚延闓舊部、擬襲取湖南、吳佩孚刻派代表赴長沙、擬調和各黨、

◉豫人之選舉競爭

開封快信云、自中央頒布改選國會後、各省多已着手籌備、河南以財政支絀、與辦稍遲、全省籌備選舉事務所、於十二月十日始克成立、所長爲孫正宇、開封人、參議八人、參議以下、計分四科、每科科長一人、科員三人、均已發表、唯視察員尙在醞釀中、事務所未成立之先、關於所長之委任、競爭極烈、約分新舊兩派、舊派以楊捷三武玉潤路雨農等爲首、而胡鼎彝許鈞等附屬之、此輩以前清翰林進士爲多、惟楊武二人擬辦尙垂、且武曾充上屆籌備所所長、成績甚劣、豫人頗多反對、楊終日在軍民兩署運動、故趙張皆厭之、爰特委新派領袖孫正宇爲所長、(省議會及各團體推薦、)孫發表後、楊黨大譁、面求張省長收回成命、曾謂張云「所長一職、無論何人皆可、獨孫正宇我不贊成、」蓋孫之充當所長、事前並無人知、突然發表、使楊黨驟形失望、故竭力反對、趙張皆置之不理、時楊某正充平糶局長、侵蝕米價甚巨、省議會提案、咨請省長查辦、楊知不妙、始行斂跡、仍賄其黨許某、營充參議科長、孫正宇至以去就爭、許又失敗、事務所始得出現、刻下尙有法政畢業武守禮等、(武玉潤之孫)六七人、受楊武等之指揮、赴京控孫正宇、謂其曾充省議會副議長、舊國會議員、又控孫有阿芙蓉癖、且捏稱係一千七百餘人代表、其實除此六七人外、皆係無名氏也、又聞武守禮曾秘向孫示意、謂如能賜一棲枝、便不再控、孫答以「情願讓賢、決不戀棧、至用人一層、係省長特權、余不敢私相授受也」省議會方面、初與孫君交涉、欲將事務所職員、儘現任職員分配、商之督長、趙張均不然其說、各團體亦嘖有煩言、謂議會有意把持選舉、群肆攻擊、故該所中人除參議中有省議員四人(王樹玉黃榮忠趙時行胡鼎元)外、其餘無一議員、現在正萬目睽睽、注射於視察員、各縣得此消息、亦紛紛爭充籌辦選舉委員、甚至有赴省求指定者、前聞教員聯合會、有提倡發起監督選舉團者、近以教育界大受摧殘、已將此意打消矣、

◉紀湖州查貨罷市風潮

浙江吳興縣學生聯合會、近爲第三次封存日貨、遣朝派學生隊分赴各京廣洋貨業、實行檢查、城內如宣化坊斜橋北街一帶各商店、均無異言、惟至十七日晨、該學生會調查至北門外吊橋港塊之陳順昌廣貨店、不服檢查、雙方即起衝突、竟至關門毆打、秩序大亂、崗警不敢上門、現在風潮更烈、是日午後起城內外商界、除鹹臘南貨茶食布疋外、餘皆罷市、茲將該案各方面情形、詳斷錄左、

㊀罷市之真相　城內洋廣京貨各業、此次因有協太和(洋貨)正昌慶昌春源成(京貨)華英藥房等五家、被學生檢查、燬去東貨價值約四五千元、其間以華英損失最大、而協太和之經理閔姓、被學生擁到滸島後、迫令自行燃點、共焚去東貨約八百元、因此該商等異常憤激、運動罷市、現在閉市者、已有京廣洋貨香粉絲線藥房顏料等業、門前各貼聲明、惟縣警佐張國光、現正挨戶勸令開設、

㊁檢查之起因　此次學生檢查之激烈、實因有人報告協太和等號僞賣所有封存各日貨、該會據報後、即派學生分赴各號啓視、因皆籍籠俱空、封條盡破、故在學生方面言、學生之厲行檢查與焚燬、實出於不得已也、

㊂傷夥之抬驗　陳順昌各夥於互扭後、初被學生扭押警署、旋因警佐仍將被押者釋令回店、以故各該夥於午後、即向縣公署先請抬驗、一爲斐菊泉、係紹興人、驗得鼻準有紅色拳傷、左膝微有踢傷、一爲曹志富、徽州人、有拳傷甚輕微、一爲張正葵、聞驗不成立、

㊃交涉之近況　現聞學界方面、因有學生被斐夥等、以剪刀戳開手指、故學生聯合會會長劉于武、特開緊急會議、結果除呈訴省長教育部外、一面仍主張將檢查事宜、依舊厲行、勿稍讓步、商界亦公推紳士蔣濟瑞(慶昌號主)等、聯名電省、詳陳學生擾亂市面、要求飭縣禁止維持、茲錄學生會來電如下、上海申報館轉中國學生總會各省學生會均鑒、本會此次焚燬日貨、事前曾與各商號訂立條約、均經簽章、存案具在、豈容諱飾、乃協泰和號主王兆元、膽敢唆使各洋貨號罷市、要約本會、尤敢捏詞蒙請省長教育廳長實業廳長、希圖責令賠償、同人等一息尙存、斷不稍懈、務請主持公道、起爲後援、迫切陳詞、諸維垂鑒、湖州學生會叩霰、

㊄縣長之主張　對商界認爲傷害轄徵、對學界則認爲辦理過激、擬函請各該校長善爲勸導、嗣後務須和平辦事、免釀巨變、其餘則兩造既經各呈省長、應俟省署批飭到縣、再行核辦、

◉蘇商會聯合會開會紀(三)

江蘇商會聯合會、今日(十八)開第五次大會、簽到三十一縣商會、列席三十四人、二點四十五分開會、副議長蘇民生主席、首由書記長報告、蘇州靖江等商會來函、反對附征賑捐各函、繼主席述昨日調廳與廳長談話情形、並謂關於附征賑捐案、財政部有電到廳、(錄後)應請大家討論辦法、湯節之謂、此案業經大會通過否認、已有電達部、今日無庸討論、俟於組織委員會、賡續前案、積極進行、曹蔭民鮑執之周舜臣王兆昌馬炎文張小宋季璞先後發言、有主激烈對付者、有主以法律解決者、結果、多數贊成、大會散後、組織委員會、由南京總商會蘇州總商會通州總商會上海總商會上海縣商會鎭江商會無錫商會宿遷商會寶應商會等共九會組織之、並決議即日賡續前電、催部答復、多數起立通過、主席遂依議事日程　請審查長報告審查各案報告、(一)木釐附征治運經費二成合併審查案、審查長鮑執之陳述理由畢、表決、電致國務院財政內務農商三部、暨南通張督辦海安韓會辦略云、稅所常關、帶征治運二成、江北各商、認爲蘇魯運河、不應專責江北商民擔負、議決否認、查貨稅爲釐金變相、常關節節重征、煩苛已極、應請緩予實行、現木商擔負尤重、已先停運、勞工衆多、恐釀事端、乞賜裁決云云、(二)限制繭行維持絲織原料合併審查案、王兆昌陳述審查情形、酌擬辦法數項、(甲)請維持省長咨部劃定絲區繭區限制原案、(乙)江寧句容高淳溧水吳江吳縣等六縣、既劃爲絲區、不應再有繭行、但已成立者姑置勿論、未成立者不准開設、(丙)丹徒丹陽兩縣、目下調查狀況、亦應與江寧等六縣、同劃爲絲區、(丁)請明定限制、凡繭區縣份、添設繭行、如有與絲區縣份毗連接壤者、須相離絲區縣份三十里以外、由絲區行政官廳、暨商會縣農會、派員勘明、方准開設、以清界限而免爭執、(戊)請省長令知財政廳、分別飭知絲區各縣知事公署、永遠停發繭行登錄憑證、(己)絲區以外、設立繭行、應由商會縣農會斟酌地方情形、函請地方行政官察酌辦理、照審查報告表決、多數通過、(三)印花加貼合併審查案、審查長湯節之報告畢、表決、除電各省商會、一致否認外、即通電本省六十縣商會、略云、印花稅法、自元年參議院議決、咨請政府於同年十月二十一日公布、凡財物成交規定價值銀元十元以上、貼用印花、人民根據約法、有依法律納稅之義務、故未經法律手續之稅、則人民不能違法承認、事實上之騷擾苛重、尙非根本問題、因法律外之行爲、當然有騷擾苛重之結果、印花稅現經本會於十二月　八日大會議決、遵照元年十月政府公布之法律案貼用、凡未經法律手續、用命令一再增修者、概予否認、除呈請政府、尊重法律、遵照元年印花稅法辦理外、合亟馳達、希通告商民、謹守約法上依法納稅之義務、促起全國人民擁護法律之觀念、法治精神、或有實現之一日、乞即查照辦理爲要、(四)所得稅合併審查案、審查結果、提出七種問題、以促政府之反省、(甲)所得稅本身上不公平之點、須切實改正、(乙)須於一切惡稅廢止並實行保護工商政策、(丙)所得稅法之用途、須確實予人民以監督之權、(丁)須實行登記法、改良警政、社會有精密統計時、(戊)須聲明不以所得稅抵借外債、(己)政府舉行之新稅、應列入合法之預算案、(庚)政府未實行裁兵及節省各項糜費以前、人民不能承認此新稅、以供無謂之浪費、略有討論、即照審查報告、電達院部、多數通過、(五)修正商會法合併審查案、因沙溝商會代表、對於審查報告、稍有疑義、表決重付審查時、已五點五十分、乃散會、

附錄財政部致財政廳電如下、財政廳計密、蒸電悉、附征賑捐、既據稱蘇省商會、有種種困難、亦可准予變通辦理、將攤募債額六十餘萬元、由該省商會聯合會全數包認墊解、一面由商界募捐、專欵存儲、將來即以募集之欵、償還公債、貨稅即可毋庸附征、惟查海關暨五十里內常關、附征賑捐一案、外人業已贊同、不日即可實行、如五十里外常關、與五十里內辦法兩歧、勢必牽動交涉、前項包認賑捐辦法、自應以該廳直轄之稅局爲限、所有蘇省境內各常關、無論五十里內外、仍應與海關一律附征、以免紛歧、以上辦法、業經提交閣議公議、即希查照、財政部銑印、

◉杭州快信

省議會咨行省署、查省立第二第三第六第八第九等師校、均係六年間成立、未領槍械、不足以資練習、現經公決請將警備隊遺留缺敗等械、按校撥給、俾資應用、

省議員章五成、昨提出停止本省各儲蓄會議案、

省參事會議案、奉部電撤銷、大旨謂事關省制、須由國會提議、周議長要求省署改參議會議案、咨交提議、

本日財政廳通電各統捐局、本月二十日前、已征各欵、趕速先行截數、電到後即行報解、以應急需、

嘉興秀州中校、成立至今、已二十週、本月二十七日上午舉行紀念會、下午開游藝會、呈教廳派員出席

私立貧女習藝所所長袁民芳、上年曾開展覽會、成績尙著、現因經費不敷、難乎爲繼、請廳省議會、改爲省立、議員鄭凝等反對打銷、袁憤甚、前晚吞金戒指盡、幸學生施泗知察覺、急報各所董潘赤文謝復初孫象樞等、爲延東醫韓清泉救治、可望無虞、全所藝徒、發出泣告、詞甚悲慘、

◉南京快信

省議會昨日大會、仍不足法數、未開議、

省議會被毀案、地檢廳昨又拘獲督署端清等二名、

商會聯合會、今日休會、明日接開大會、二十一散會、

昨日(十八)渡江接王省長者、守至下午六時、仍未見到、又空回、今晨(十九)又往浦口候迎者、仍不乏人、

學代表楊擇來寧、昨午謁齊、密談三小時辭出、

姜東稅所長譚啓瑞、經人疏通、已交卸來省、

省署第四科長金其照氏、已向齊省長辭職、省長改委爲本省絲織模範工場場長、金氏亦不就、已向當局提出辭呈、文云、敬陳者、其照濫竽省署、於茲九年、仰承鈞誨、倖免隕越、洪蒙保奬、有加無已、感激之私、非可言喩、省長志切林泉、其照願安愚拙、由自死職、絕非矯飾、備員諮議、已荷逾格栽成、兼辦織場、自忖未能勝任、敬乞恩施、收回成命、臨顯悚惶、伏維鑒察、

❋地方通信❋

松江

▲請究巡船行凶　松江五厙分卡關遂基之巡船、昨在西柵口與城內怡和藥店僱用之張永泉民船、偶因相撞、巡船司事金玉階、遂令巡丁鼓棹趕上、用竹篙將張永泉毒打、旋又捕張回船、適錢河鄉自治委員朱楓、經行該處、大爲不平、當即向前交涉、金遂釋張回船、朱委員旋向西三區警察所報告情形、張永泉金玉階及巡丁楊杏樓等、亦相繼而至、遂由該區巡官、備文移解總所、現怡和藥店、已向總所陳明巡丁凶橫情形、要求移縣究辦、朱委員則擬聯合士紳、電請省道、將巡船嚴厲取締、以安行旅、

▲清查巢湖客民　第一區水警事署長沈葆義、以本年破獲之命盜各案、類多巢湖客民所犯、特擬取締辦法、呈准水警廳備案、一面委該區督察長徐公庶、率領師船五艘、前往松江金山奉賢等縣從事清查、責令各該處巢湖人出具連環保結、並編成客民戶籍、以清盜源、自經此次清查後、居留人數、祇准減少、不許加多、昨徐督察員、已率同師船到松、查得松江附郭、祇有南門外有巢湖人寄居、當即會同陸警、前往清查、聞該處巢湖客民、共有十一戶、均以販鹽爲業、

蘇州

▲豐備義倉改組述聞　蘇垣豐備義倉、議定改組情形、並擬定聘任各董事等情、已紀前報、茲悉此事、吳縣公署已接奉省長批令照准、其該倉董事七人、監察二人、亦已由溫知事專函聘任發表、惟與前聞擬定各人中、略有更動耳、茲照錄名單如下、(董事)彭穀孫尤先甲汪鳳瀛潘盛年潘承謀丁傑袁葆璐、(監察)吳間潮汪朔模、聞發表之後、潘盛年尤先甲均不願就、昨已函縣辭謝、又聞潘睦先吳先等、日前會一次具呈省署、請求將該倉免予改組、仍循舊章辦理、省署皆未置可否、

▲仿行助葬會　蘇紳尤先甲等、前因鑒於貧苦人家、每有停柩不葬之弊、特組織助葬會、行之有年、成效昭著、近有香山紳耆徐鸞先等、以該鄉一帶、屍棺纍纍、比比皆是、遂仿照城中助葬會成規、略加修改、集資組織分會、並附以代除善舉、業經抄章具呈縣署、奉准出示保護、將於冬至前開辦、

鎭江

▲槍決盜犯紀聞　鎭郡東鄉大港左近盤厚甫家、曾於上月間、被盜匪持械行刧、失贓甚鉅、並刃傷事主一人、報縣勘緝、旋經縣署偵緝隊、遲獲行刧是案之首盜張其昌一名、解縣研訊、供認不諱、錄供通詳、昨奉省令、就地處以死刑、張知事遂於十七日上午十時將該犯提案訊明、偕獲衛隊、押赴陽彭山、執行槍斃、觀者如堵

▲學生成績審查會　丹徒縣教育會、前辦小學學生成績展覽會、會經評議會、議決審查會、由縣視學學務委員、共同組織、茲聞訂於本月二十日、開始審查、並由縣教育會函請縣視學及學務委員、屆期蒞會、着手進行、

▲勸學所開談話會　丹徒勸學所長道君晉之、昨函招縣立各校校長暨縣教育會長等、於十七日午後二時、在勸學所開談話會、閱商發展縣教育園公有林事業、擬從寬籌經濟入手、以便擴張、

揚州

▲米捐委員易人　江都米捐委員歸人、現經縣署委您石秋王子與充任、並加委張子褒爲董事、以專責成、

▲令知緩行所得稅　江都王知事近奉廳令、以所得稅暫行期、業經國務院議決暫緩三日實行、着即查照等因、已函致商會知照矣

▲加捐補助公益費　江都牛捐、係屬包辦性質、茲省議員王紹鶴、特函請准縣署、在該捐比較上年加千元、半爲大儀集公益費、半充赤公鄉發業學校經常費、

溧陽

▲學界籌賑游藝大會　溧陽學界沈叔夏朱獻符方伯超宋咸德彭佩青等、憫北五省災民、饑寒交迫、流離失所、特發起組織學界籌賑游藝大會、於十二月十二日起、在縣署側首操場、舉行聯合運動會、十三十四兩日在城隍廟舉行遊藝會、內容分運動新劇演講音樂餘興等五部、按日演藝、以售券所得之資、悉數助作賑欵、第一日下午一時開幕、學校到者爲縣高商業女高成城期成等、來賓入場參觀者、約千餘人、秩序井然、場中並由第一女校及一區第二國民學校學生、販賣各種食品、以售得餘利、悉助賑捐、並由第一女校圖畫敎員蔣子女士、麗叢助賑、當場競賣、共計四幀、得洋三十五元、亦悉數助作賑捐、三日共計售出券洋四百餘元、捐欵二百元、除開支分、擬悉數交上海華洋義賑會、轉滙北方、

漢口

▲武漢兩校比賽足球消息　昨日(十五號)爲武昌文華與漢口博學比賽足球之期、在博學操場舉行、下午三時十五分開始、半小時未分勝負、至三時半、博學球員未將球蹴進文華球門、歡呼四起、至四時、公證人鳴笛休戰、互易陣地、重行決鬭、至四時餘鐘停戰、其結果爲零與一之比、

❋雜評一❋

◉政府之力　(默)

政府以無力故而求諒於國民、國民固宜諒之、勿強政府以力不能及之事也、然政府亦當思國民之所要求、非眞政府力不能爲之事、蓋此政府職權內應爲之事而亦無力爲之、則政府無能爲之事矣、

政府自身本無所爲力也、軍閥政府以軍人之助力爲力、民治政府以國民之助力爲力、二者不能並容、政府而欲以軍人爲助也、民意固可弗問、若果覺悟軍人之力、爲不可恃、則當尊重民意以博國民之助、民既多助政府尙以無力爲慮乎

是故今日之政府不必慮無力、但問欲得國民之力以爲其助力否耳、倘既不能以武力爲助、而又以畏武人之故事事大反民意、人心一去、國民之助力復失、則政府非但無力而已、結果甚可寒心也、

病國何愁

敬啓者僕身體素弱自服貴藥房九造眞正血後非但精神煥發且覺體質豐腴足見貴藥房妙劑回春仁心濟世然非配製精良何能有此奇效茲敬撰贈病國何愁四字以作紀念　趙斌上言

(蘇州葑門外周莊東港頭)

還我本來面目

敬啓者僕稟體素弱自去秋因勞致病面無華彩竟致肉削骨立時覺頭眩腰痠脊軟當時雖百藥都嘗均無寸效可言後遇滬友周君希昌道及貴藥房九造眞正血有滋陰養氣之功添髓補精之力勸向購服僕即托渠購得半打服之功效日見未二瓶而身子漸覺强旺比及罄則病魔立消早已還我本來面目矣足見此藥濟世功深用特略塗數行請登報端以揚仁風幷告天下同胞知所問津也(下略)　僕潘如山鞠躬

(通信處青浦馬頭街天成洋貨號轉)

五更時眠得矣

(上略)淑儀年十七肄業女校今歲忽患咳嗆之症於五更時尤甚以是天將黎明必已寢不貼席須惡嗆二三十分鐘嘔痰升餘始獲稍佳不特閨閣之聲同校厭之且己身亦萬不能受屢經延醫診治服藥後如水沃壁毫不見效會中學畢業之期將届日夕必須預備功課攖此酷疾頗以爲憂適表姊張秀嫻女士來校參觀謂此症若服艾羅療肺藥當可見瘥因令校役至日新街中法大藥房購得半打日服三次臨臥時更濃飲一大杯三天後嗆果稍減一星期後每嗆祇數分鐘即止逮二星期而夙患盡痊自此五更時眠得矣飲水思源非艾羅療肺藥之功曷克臻此爰特敬奉手書投請中法大藥房將原函登報以告同病(下略)　京江方淑儀

上海中法大藥房錄登

艾羅療肺藥價格
小瓶每瓶一元二角半　每打洋十二元
大瓶每瓶洋二元　每打洋二十元

九造眞正血價格
小瓶每瓶洋八角　每打洋八元
大瓶洋一元五角　每打洋十五元

總發行上海三馬路中法大藥房
分銷處各埠各大藥房

新舞台十一夜戲價目注意

二等二角半 頭等二角五分 特廳五角 特廂六角

南市電話二百二十號 北市電話三千四百九十一號 北來車輛直達本舞臺門口免查捐照

張展雲 新安民

王九林 劉漢森 李筱珊 曹甫臣 夏月華 汪優游 周鳳文 趙君玉 夏月珊 夏月潤 趙文連 邱治雲 許奎官 鍾鳳林 倪金利 劉漢臣 朱春庭

(准演最近新排十七本濟公活佛)

大舞台十一月十一夜 全體新演准排新實事戲 價目注意

特別包廂七角 特別官廳五角 二等正廳三角 三層包廂二角

苗勝春 陳月樓 應寶蓮 趙如泉 毛韻珂 李瑞亭 姚俊卿 張桂芬 李勝奎 賈璧雲 張桂軒 于振廷 姚俊卿 田桂枝 劉慧琴 趙如泉 毛韻珂 賈璧雲 何金壽 毛仲琪 應寶蓮 趙竹卿

關公走麥城（三本）顯聖 （陰陽河）頭本 謀害閻瑞生 蓮英

法界共舞臺男女合演十一夜戲

(夜戲)(價目) 月樓七角 特包六角 官廳六角 特廳五角 頭廳三角 二廳二角 三層廂角 電話三千五百七十

小琴儂 薛銀麟 素香樓 王文祥 王益芳 張德祿 呂月樵 林樹森 小寶義 李寶龍 薛銀麟 孟小冬 呂小徐 小呂跑樵 呂月義 筱金鈴 張文艷 張德祿 林樹森 王益芳

看香頭 一箭仇 寄冤報 七擒孟獲 策城 七擒孟獲

亦舞台十一月十一夜戲價目注意

三馬路大新街

特別包廂六角 特別官廳六角 頭等正廳四角 二等正廳二角 中央電話四千七百六十六號

張宏聲 薛蘭芬 沈韻秋 韓長寶 綠牡丹 水上飄 孟鴻茂 白牡丹 雙齣 李永利 張少雲 王俊德 雙齣 綠牡丹 韓長寶 張國斌 高慶奎 白牡丹 張德俊 李永利

砂痣 大溪皇莊 黃金 馬上緣 大白水灘 小放牛 全本珠簾寨

本台新置是

丹桂第一臺十一月十一夜戲價目注意

特別包廂五角 頭等正廳四角 上層包廂三角 二等正廳二角 三等統售一角

周瑜 落花園 樊春樓 張元金安 元麒麟 高秋樹 陸元田 雙童處 郭春華 王金元 高王芳 王蘭童 高三魁 秋麟珠 翟華靈 王三春 郭金元 王靈珠 雙三處 王三靈 高魁 陸樹田 李少棠

溪皇莊 胭脂虎 雙盃圓 演牛頭 四演 山全本 虹霓關 戰蒲關 艷陽樓 破洪州 四郎探母 坐宮 盜令 出關 見娘

天蟾舞臺(德和記)十一夜戲特別大減價

花樓八角 特別官廳 特別包廂七角 頭等正廳四角 三層頭等一角

每逢禮拜日准演日戲 全體文武名角一齊登台 電話中央三七〇二

余瑞廷 陳月梅 羅筱寶 吳彩霞 李桂芳 馮子和 楊春芳 張鶴界 郭仲衡 蓋叫天 小天 翠花 劉漢臣 李桂芳

花田錯 關牌 捉放曹 乾坤圈 寶蟾送酒 艷陽樓 高登

大世界乾坤大劇場十一月十一日夜戲

另售座正廳每位小洋一角 包廂每位小洋二角 手巾小賬分文不取

富金仙 馬活鳳 小猴文 杜長勝 李雙成 侯惠芬 小碧雲 汪碧雲 馬金鳳 紅菊花 張菊文 粉花 筱蓮英 張少子 金景泉 李春來

日夜開映影戲 武俠長片 雪山俠客

廣舞臺特聘廣東漢中興全班十一月十一日夜戲

十一日 演正本 藕絲蓮

十一夜演 馳名出頭 維新求實學 豆皮梅 (首本)

丹桂第一台董金數聘京津馳名眞正超等文武唱做全材藝員

高三魁 [illegible]

十一夜紳商特煩准演雙齣眞正拿手文武好戲

戰蒲關 四郎探母 四牛頭山 艷陽樓

王金元 王靈珠 麒麟童 陸樹田 張金安

十一夜紳商特煩准演雙齣眞正拿手文武好戲

四牛頭山 艷陽樓 戰蒲關 四郎探母 戰蒲關 胭脂虎 雪盃圓 四郎探母 四牛頭山 溪皇莊

新世界 上海

中國第一遊藝場 英大馬路泥城橋

(價目)門票二角 男賓月券六元 女賓月券三元 大菜券一元 門票在內

愛華社 新女子劇 長片影戲 黑姑娘 小阿友 吳玉蓀 沈易書 萬人迷 小洞天 邵文濱 任勝瑛 朱菊庭 王小新 王玉林 李寶亭 何質臣 邱鵬卿

新笑舞臺 和平社新劇部

在廣西路汕頭路口 電話中央一五三五

價目 日戲 月樓三角 正廳二角 包廂三角 特別包廂 正廳二角 (夜戲)...

諸君注意本社贈出本月份客券日夜一律通用

蔣老五殉情記

十一夜戲 頭本 久別重逢 趣味深濃

大舞臺

十一夜拜全體准演 大排新事實慘情傑作新戲

價目注意 特別包廂七角 特別官廳五角 二等正廳三角 三層包廂二角

閻瑞生

頭本

◀謀害蓮英▶

連演三國歷史文武傑作好戲

三本 關公走麥城

中顯聖

廣舞台

北四川路 虬江路

名劇 豆皮梅

請看今夜維新求實學

豆皮梅的偵探戲

上海大戲院

上海唯一之影戲院 北四川路虬江路口

價目 包廂七角 樓廳四角 正廳三角 二廳一角

今晚戲目 最新愛情名片 第七集 第八集 五大本 四大本 美人心目中人 第六本 多情之妻

愛普廬影戲院

開設北四川路海寧路北五十二號

今晚戲目 美國活動 最新著名愛情片 新六大本 聞報 盲者 妻 流史 滑稽 笑林

中國影戲館

梧州路 東鴨綠路 美界 今晚戲目

羅蘭 偵探長片 太陽黨 秘密 大德國

王德岩 京都改良戲法

聲 提線京戲舞臺

念元

文 提線京戲舞臺

念元

介紹專門花柳病科周文卿

絕感謝周鳴岐醫生 治白濁下疳橫痃 痛苦立止 藥到病除

介紹人

同啟

毒門名家 陳伯威醫士

花柳毒 路電車轉角處 陳伯威

杭州閘口大豐安為大興磁石再啟

錫金公所催柩回籍

上海證券物品交易所經紀人一覽表

一號 張繼芳 專做證券棉紗棉花雜糧現期定期買賣事務所設二層樓大誠號電話接交易所一號

十一號 毛鑑清 專做棉紗棉花證券現期定期買賣事務所二層樓毛鑑記電話交易所十一號

十二號 陳德甫 營買棉紗棉花證券現貨定期等類經理陳糴舊事務所二層樓電話接交易所十二號通部處在北蘇州河蓀昌號電話北一〇六二

十七號 陳蔚青 專營代客買賣現期定期棉紗棉花證券事務所三層樓一百號通協商號電話交易所十七號電報掛號六二一四

二十號 薛潤生 專做棉紗棉花證券雜糧油類現期定期買賣事務所二層樓泰生號電話交易所二十號

念一號 孫棣山 專做棉紗棉花證券雜糧現期定期買賣事務所三層樓泰康號電話交易所二十一號直接電話又中央五八三四號

卅七號 顧文耀 專做棉紗棉花證券雜糧現期定期買賣事務所二層樓文康號電話交易所三十七號

四十八號 陸竹坪 專做棉花證券棉紗雜糧現期定期買賣事務所二層樓懋昌號電話交易所四十八號

新到荷蘭紙板

第一批紙板早已售罄今又續到凡業印刷者請勿交臂失之

上海外白大橋 荷商金龍洋行啓

乙6622

凍瘃

無敵牌凍瘃藥之靈驗與否但一問往年會經試用者便知本社對於藥品一部純為義務信用起見並不認為一稱鶩業故不勸人競買惟凍瘃初起失治足使痛苦一冬用特廣告如左

一 凡凍瘃初起宜用普通甲種㮾之即消每瓶一角二分●婦女小兒宜用精製甲種每瓶一角五分

二 凍瘃已爛宜用乙種去腐生新每瓶三角半●貧苦者可用丁種每料五分

三 凍瘃久不收口宜用丙種立能收口愈後無痕●貧苦者可用戊種每料五分

右乙丙二種不論何種爛術均治各埠經售無敵牌牙粉處均有售如向上海小西門外家庭工業社郵購不論多寮但加郵費五分可也

乙5259

惠豐 大減價

英大馬路口 惠豐 大減價 呢絨綢緞洋貨 十一月初九起

電話中央三五九號

雙妹牌艷容霜

此霜有嫩肌膚美顏色之功緣真質係專理皮膚血份之品時常塗抹能令肌膚鮮潤容色增華誠士女修容之妙品

價目 大瓶洋三角半 小瓶一角半

香肌嫩貌 潤面美顏

始創國貨 雙妹牌雪花膏

紅色大瓶五角 小瓶三角正
白色大瓶四角 小瓶二角半

總發行所 上海南京路棋盤街交通路 廣生行啓

鴻昌 金銀首飾號 洋貨禮品

英大馬路中 拋球場東首

特別廉價兩星期

本號自選入新屋後承各界光顧生涯愈形發達感紉莫名茲逢冬令節恐本工場出品不敷銷售特於上月專派職員赴粵探辦大批冬禮各品特申現已陳列一新無論大小眞銀花瓶花插碗酒盅茶席三味架花銀大餐器具寫字用品以及梳妝器具閨閣裝飾兒童玩要各品一應俱全且為優待顧客起見特於本月十一號起二十五號止特別廉價兩星期以答盛意務祈各界早降是荷

鴻昌號謹啓

甲4708

肺部聖藥 麥液精膠 眞樣

此膠按照英國皇家醫院原方配製為治療肺病咳嗆最有經驗的聖藥氣香味甜無論男女老幼初咳久病及老年劇嗆至夜不安枕或咳血肺癆服此膠後無不隨服隨愈立奏奇功治症服法詳載仿單購者認明下圖眞樣為要

價金每瓶洋一元二角每打洋十二元遠埠郵購寄費不加

中國總經理上海英界麥家圈老仁濟藥房發行

各藥房均有經售

乙3887

望賚保險公司廣告

本公司一名喃嚻保險公司資本一千五百萬元承保各埠水火險保費極廉賠款迅速倘蒙光顧無任歡迎中國總公司設在上海新康路三號電話中央七十號

總辦克魯倫啓

C850

活動影戲院

為最厚利之營業

本公司專售新舊活動影戲機器及供給設影戲院者之需求有極大亮光炭精燈及射影電光並備大宗影畫片由二捲至七捲大長片滑稽劇由一捲至二捲計長一千餘尺及有別種影畫片每劇畫片價目自五十元起碼不等本公司在美國可爾城實爲製造影畫片之全球中區久已名馳中外所製各種影片最多倘承賜顧請向後列地址接洽無任歡迎

PACIFIC OVERSEAS FILM CO
H.W. HELLMAN BLDG.
LOS ANGELES, CAL.

電報掛號 "PAFCO" 各種電報碼均可通用

太平洋海外影片公司謹啓

C1179

秘製立消瘰癧丸

凡先天不足後天失調心中時常憂氣勞心過度思想不遂以致氣血不和充陽上升血脈凝滯痰入血絡故頸項結核名曰瘰癧初起有硬有軟日久必定潰爛本醫生製成此丸可以調和血氣滋補陰陽通流凝滯之血脈消化血絡之頑痰未破者立即消滅已潰者按日收功永不再發每盒一元外埠採料二元每料六盒五元●另有外變瘰癧膏每盒半元外埠函購寄費加一●上海四馬路丹桂第一台對面濟生藥房費伯英齊生啓

1814

新 六零六百靈 藥片 是花柳病的第一靈藥

七天服完 內毒去盡

此片主治服法詳載仿單照法吞服保可斷根 每瓶大洋一元五角

又外治萬能掃毒水係治一切皮膚外症靈藥如冬令擦未潰凍瘡隨擦隨愈惟已潰者擦上略痛若將藥水一錢加入溫水一磅之內用以洗濯既不覺痛亦頗神效 每瓶大洋三角

總發行上海伯庸大藥房 外埠分發行各埠中法藥房

分發行 中英 美泰 華英 華洋 羅威 中法 博羅 大陸 華美 中洋 各大藥房

乙5273

王榮記啓事

自西曆一千九百二十一年一英美二租界糞穢事宜由鄙人承包欲分包者逕向法界霞飛路一百八十六號接洽

乙6690

合衛生而且舒適

諸君無論何時或晝或夜可取用熱水於頃刻間且無煩燒火加煤揩抹之勞亦無灰煙無管理甚簡易是即**自來火熱水爐**所供給於君者也欲知詳細請駕臨南京路念九號本公司陳列所詢問可也

上海自來火公司謹啓

白宜氏老熊牌扁聽原汁牛奶為淡奶中最上品冬夏咸宜久已馳名各食物寶號及大藥房均有出售仰望認明圖樣就近購服方知言之不謬也

總經理設四川路九十五號即惠羅樓上

美豐洋行特白

691

冬至禮品

英大馬路拋球場西

時新昌

綢緞 顧繡 呢絨 洋貨

大減價二十天

陰歷十一月初十日起

華絲葛每尺七角六分
絲槍緞每尺六角至九角

耀華照相館

十一月初一日起 十一月卅日為止

放大五折 拍照六折 **大廉價兩月**

十二寸每張洋二元五角
十八寸每張洋三元五角
廿四寸每張洋五元
三十寸每張洋七元五角

四寸相三張洋六角
六寸相二張洋九角
八寸相二張洋一元六角
十二寸相二張洋三元

英大馬路郵政局西首弄內

乙5253

專治眼部七十二症奇方

珍珠八寶光明眼藥

人之眼疾肝火上升眼赤難開怕日羞明眼痛昏花翳肉板精火眼暴發睛人生翳紅白星珠白眼爛皮痛癢難忍以及小兒痘後目疾等症每日匹之神效無忠無論遠年目重亦能瞽製瞽明又秘丸功目還明雙方效同上效甚並用見價目速兩方一元皆每瓶瓶五每料六函購元外埠件上郵局回路大海三馬門香舞台對藥房港錄雲啓丙

乙1774

瑞泰號

呢絨洋貨大減價

照碼七折

南京路紀城橋東

Y.C.

獅馬牌 不銹洋針

本行新自英國名廠運到不銹洋針質堅耐用且永不發銹 經試驗爲縫紉無上妙品此針在英國確爲家用 到貨八千 銷路極廣 供不敷求 故欲購者從速 每號售洋三元餘 只備上海南京路十號公平洋行雜貨部啓

乙6175

拔毒止癢 癩疥瘡藥

此藥無論何種疥瘡小疥黃水瘡濕毒一疥止癢頭尾三天便無痕跡大盒半元小盒二角上海拋球場北首廣東杏林軒啓

1807

快買聖經辭典

先生阿你要研究東西洋古今文化政治哲學神學文學和各種科學許多問題名詞有根源麼你讀歷史看是經的不明白的處所麼若聖有些困難請到上海北四川路廣學會買一部聖經辭典查考那辭典內容詳辭材料豐富(一)考證精(二)譯筆新(三)評語(四)印刷精美(五)表細緞面(六)大千頁 銀五元 眞是空前作了

三日愈 癩疥瘡藥

每盒二角不效還洋 上海棋盤街三茅閣橋 埠門牌念二號 廣東保太和啓

1813

美國老牌棉帆布

本公司自運美國完達白雷 WOODS ERRY 棉帆布厚薄均備賜顧者請到四川路三十號本公司或九江路口東西日昇是記華德路虹成記葉弄膺

永盛公司

甲4066

立止牙痛藥水

此藥水專治一切風火牙痛一味立止如神上驗每瓶大洋二角 上海大馬路北首廣東鐵拐李仙壽窩為記

1897

廣東仙壽窩

人參再造丸

此丸專治男女諸虛百損精神不足飲食不舒本窩精造此丸大有功力一品每洋一丸加料兩丸雙料四丸衛生九丸同價

1316

烏鷄白鳳丸

此丸專治婦女諸體弱久不受孕見效每料洋加料雙洋上海四馬路二錦里廣東鐵拐李仙壽窩為記

1806

工業界之良友

本號經理之飛輪牌皮帶無論批零剪均可隨意如蒙賜顧請移玉至上海泗涇路五號總經理處接洽是荷

上海 正新號

電話中央四〇九七

尋人

啓者本月十六夜十二點鐘出去男人年四十餘姓樂名後昌鎮海小港人身材中等面方有痴癲身穿斜文馬夾柳條絨夾裏青小布棉襪藍布夾裏內白絨布小衫無領線呢棉馬褂元色線襪老布鞋倘有仁人君子看見通信因而尋發者謝洋五元送到虹口提藍橋文明德齋茶棧謝洋十元決不食言堪山路樂興昌銅作主人告白

乙16517

康德有限公司

經理 法國巴黎軋蘭瑪而名廠 山得爾米地

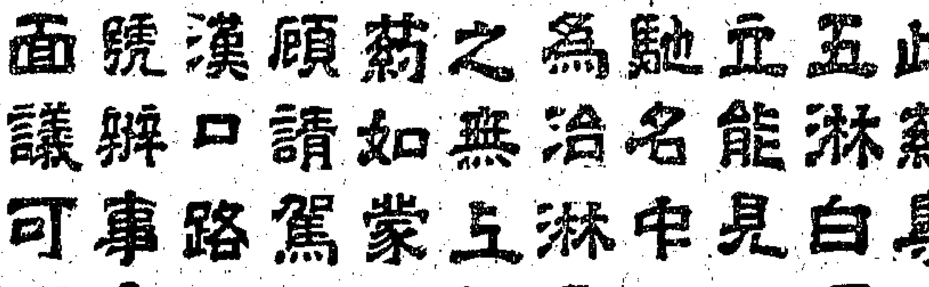

中外藥房均有出售

此葯專治五淋白濁立能見功馳名中外為治淋病之無上聖葯如蒙賜顧請駕臨漢口路九號辦事房面議可也

❋本埠新聞❋

◉英日擴張航業之近訊

▲英國 英國郵船公司、往來歐洲・星加坡・中日・航線之商輪、原有郵船十三艘、貨船二艘、（中印各輪不在其內）各輪由倫敦出發、經香港・上海・橫濱・而取道哥倫布・馬賽・還國、一次往返、其行程大約須歷四個半月、現在該公司因中歐航業、日見發達、原派各輪、幾有不敷供求之需、以故香港總公司、刻已決定自一千九百二十一年起、於行駛歐亞之郵船、除原派各輪之外、又增加輪船四艘、一名安瑞Nyanza、載重有六千六百九十五噸、約在明年二月上旬到滬、一名喀什糜挨Kashmir、載重有八千八百四十一噸、約在明年二月下旬抵此、一名開倍Khyber、載重有九千零十四噸、一名蘇定Soudan、載量爲六千六百九十六噸、該兩輪、均在明年三月份內到上海云、

▲日本 日本郵船會社、自歐洲戰事終結以後、於增添新輪・擴充航業、着着進行、不遺餘力、即以歐・美・航線而言、自去年迄今、新增輪船、多至十有四艘、上月份、開出各輪、其駛行歐洲者、共有二十六艘、其中經行倫敦・盎凡爾、以至馬賽・星加坡・者、計有（熱田）（伊豫）（靜岡）（加賀）（橫濱）（丹波）（三島）（佐渡）（北野）（因幡）（賀茂丸）等十一艘、現時各船、均在途中、大約須至一月份內、始可陸續回轉、其（丹波丸）一艘、甫於本月十一號、從倫敦回航也、至駛行利物浦・馬賽者、爲（阿波）（德島）（神奈川）（鳥取）（若狹）（鎌倉丸等）六艘、其中之（若狹丸）一輪、昨得電訊、業於本月三日行抵馬賽、（至（阿波丸）在上星期六、始向歐洲開出、其餘悉在中途、該會社於歐洲航業中、現時所最注重者、厥爲德國、蓋以大戰終結、其對外貿易、勢必發展、自非借重輪舶、以資輸運不可、故該會社於上月份、派往德國漢堡之輪船、共有九艘之多、各輪中除（博多）及（熊野）駛行中・日・德國・已久外、其（山形）與（對馬）兩輪、係於去年增加、後又增添（敦賀）一輪、至本年內、復又加增（長門）（利摩）（達廿）等三輪、現在九輪中、有八艘已經開出、祗（敦賀）一輪、將於二十號出發、至於行駛美國之輪船、本年亦力圖擴張、茲以現時已經開發各輪而言、其中直往紐約者、有（豐岡）（鳥羽）（津山）（盛岡）（秋田）（濟館）（龍野）及（甲谷陀）等共十一艘、現各船、均在途中、又有行駛南美者、有（河內）（土佐）（函館）（馬拉加）（彼南）等五艘、其（馬拉加）一輪、係現在新增美輪之一、茲據電告、該船業於本月四號、第一次行抵紐約矣、即（函館）亦係本年春間加入者、向來從甲谷陀開赴美國之輪船、祗（讚岐）與（錫蘭丸）兩輪、在本年夏間、先加增（寶蘭丸）一輪、而於上月二十四日、復再增加（富潤）一艘、近年來該會社對於歐美航業之競爭、於此亦可見其一斑矣、

◉赴美絲業代表昨午首途

中國赴美絲業代表九人（丁汝霖・畢康侯・徐錦榮・張鶴卿・吳申伯・王丙軒・梅仲笙・顧心之・李登魁諸君、與秘書一人（婁昌運君）於昨日午刻、挈機工一人、機女三人、乘俄國皇后號輪船赴美、先由亞力山大號渡船自江干啟登大輪、送別者中外人士甚衆、並有軍樂隊以助興、如中國營業公司總工程師安思禮（G. F. Ashley）君等、亦同乘該輪赴美云、

◉美銀團代表抵滬有期

大陸報云、據美領署所得消息、美國銀行團代表史蒂芬斯氏、將於星期三日乘泰梯格爾號到滬、其妻與之偕來、又前充拉門德秘書數月前曾游中國之楊爾福氏亦偕來、史將在滬盤桓數日、然後入京、現上海美人已籌備招待云、

◉一週間疋頭運往各埠之調查

本星期中、運往各埠之英美日本本廠疋頭、共計十九萬一千七百五十四疋、較之上星期計減少八千餘疋、其花色有原色白色市布標布粗細斜紋布粗布漂白標布印花布羽綾羽綢泰西緞等、計往寧波三千三百二十五疋、鎭江九千三百八十疋、南京八千零四十疋、蕪湖五千五百九十四疋、九江七千八百五十九疋、漢口四萬四千四百七十一疋、宜昌重慶六千八百五十九疋、膠州一萬六千二百七十九疋、芝罘一萬零一百二十一疋、天津一萬一千零六十三疋、大連一萬六千三百五十八疋、福州一千八百九十二疋、香港六千零六十四疋、福州四千一百八十五疋、本地六萬九千四百五十疋、其餘別處一萬零零四十六疋、此外尙有運往日本二千六百八十八疋云、

◉精武體育會歡迎會紀

昨日、精武體育會在提籃橋會所開會歡迎會長聶雲台君及會董李耀邦博士、副會長朱子橋袁恒之兩君暨會董等數百人均在座、先由袁恒之致開會詞畢、即由女子部表演技擊、旋請聶李兩君演說、詳言歐美工商業之發達、胥賴體育之維繫、更言體育萬能、且足以療治瘋顛、證以詳細調査、鑿鑿有據、聞座爲之動容、聶君並推重美國之人種改良會、謂吾人尙未知體格爲何物者甚多、焉有改良人種之餘地、現時歐美人士、均亟亟注意人類精神體魄之修養、極願吾國人士、亦仿效之、藉舒人類之困苦云云、演畢、茶敘而散、

◉國民大會策進會歡迎代表紀

國民大會策進會前日午後五時、開全體大會、歡迎出發回申代表曹慕管朱定一兩君、評幹員會員、均先時到會、鐘鳴五下、兩代表聯翩而至、遂即搖鈴開會、推霍守華爲主席、張振遠紀錄、首由主席報告、今日開會歡迎兩代表、係一最有價値之歡迎會、二君此次經歷南京・漢口・洛陽・天津・北京・太原・濟南・等處、途經數千里、時歷五十日、辛苦備嘗、總非爲四萬萬同胞謀公共之利益、眞正爲國犧牲、本會同人今日之歡迎、係歡迎爲國奔走之爲同胞請命之曹朱兩先生、非爲曹朱兩君、備嘗艱苦之歡迎道謝、欲使我全國人皆效曹朱兩先生之犧牲也、次行歡迎禮、全體起立一鞠躬、次請兩代表登臺報告經過情形、約分十端、㈠南京、兩代表到南京時、適値李督出喪、謠言極盛、軍警特別戒嚴、故曹君在青年會演說、頗受干涉、但教育學生及工界三方面、熱心贊同、籌甘犧牲、初未嘗以軍警之武力而頓挫、卒於十一月二日組成國民大會籌備會、未幾浦鎭工會、首先加入、嗣由鍾可託君與學生會諸君接洽、成績極佳、㈡船中、兩代表在長江輪船中、演說國民大會、聞者動容、最奇者、茶房水手紛來索取章程、其救國思想、勃然而發、足令士大夫愧死矣、又漢陽鐵廠某君、談得十分投機、竟成知己、㈢武漢、武漢國民大會籌備會、早已成立、惟王占元恐防嚴督、百計干涉、故表面上之活動、遜於他處、而暗中之飛躍、出人意表、去年武漢各界、對於王督、視同神聖、今年橫遭非法干涉之後、頓失信仰、近今擁夏排王、人民係籌備會及各界聯合會持之最力、而夏省長到漢、人民至站歡迎、其第一面大旗、書有我們百姓是要開國民大會的、亦足見武漢人之心理矣、㈣洛陽、兩代表轉鄭州後、即至第三師交通辦公處、以電話約會吳佩孚、吳允會見、至洛陽往見兩次、値王芝祥及西南四代表在、由林副官孫顧問接待、孫云、予謹代表副使道歉、並敢代表副使宣言、副使主張國民大會、始終不渝、惟政府近已宣布舊法新選、在人民不妨反對、在副使則以主從關係、不便別有主張、致使政府與各省督軍、經副使聯絡人民、居心叵測、將來國民大會告成、自當贊助云、㈤太原、主持太原國民大會促進會者、爲李蠶卿、馮鳴鸞諸君、任事勇敢、效果偉大、自發起以來、分會成立者、已有四十七縣、蓋居全省二分之一也、而輿論界對於國民大會、始終提倡、並未冷落云、㈥北京、主張國民大會者共有三所、曰討論會、曰商榷會、曰各界聯合會、以後者爲最完善、蓋由教職員聯合會・學生會・報界聯合會・基督教服務團・及商界各團體所合組而成者也、兩代表到時、該會開歡迎會於北京第二院、討論結果、對於各省派代表至滬會議一層、極表同情、㈦天津、總商會省教育會亦已加入國民大會、其籌備機關設在總商會內、尤爲特色、據該會報告、近已聯絡四鄉農村、預備政府不肯履行國民大會議決案時、一致對付、直從根本上痛下功夫、殊堪欽佩、㈧濟南、國民大會促進會、本由省議員及總商會會長發起之、成立後、衆以省議員爲政客、而商會長又係庚申俱樂部黨員、故漸遂之、近來該會、係報界學生及平民商人組織而成、但對於良好之政客、亦不拒絕、已派代表二人聯絡各省代表、四人聯絡各縣學生、擬利用寒假、促成各縣分會、其勇往直前之精神、殊足令人欽佩、調査該省分會已成立者、達二十餘處云、㈨各省態度可分三層說、（甲）與正統一、非得國民大會成立、斷無希望、（乙）舊法新選、斷不能收良好之結果、反足多一紛糾耳、（丙）省自治履督裁兵等論、雖不反對、但敢言國民大會能力之偉大也、㈩招待、各省歡迎兩代表、不及國民大會之熱烈、而兩代表咸表示感謝之意、不盡云、報告畢、全體鼓掌、直至八時餘、始搖鈴散會、

◉各省區自治聯合會幹事會紀

昨日（十九）、各省區自治聯合會在[illegible]開幹事會、到者三十人、首就各省區會選幹事、按照會章、推定分股辦事、再推定各股幹事名單列左、（文書股）穆詩樵・袁吉枚・汪千仞・黃卓如・唐堯欽・沈思孚・徐國安・周起夢、（會計股）徐健侯・陳規亮・郭燮甲・（交際股）春秀・張拱辰・陳壽民・皮作倫・黃奠華・巢少珊・朱叔元・劉棨榮・鈕永建・陳乃元、（編輯股）李次山・湯斐予・曹叔實・張靜廬・呂鐵之・李國定・朱紹文・汪建剛・劉積學・劉通、各股幹事推定後、議定各股分推主任幹事二人、並議訂辦事細則、公推朱紹文湯斐予李次山三人起草、於本星期六夜幹事會討論、仍交大會通過、

◉第五批遣散龍軍將抵滬

龍濟光部下遣散之振武軍、第五批四百名、於前日由津乘津浦路貨車、將於今日（二十日）晨抵浦口車站、即日渡江、轉乘滬寧路車來滬、待輪赴粵解散、

◉南洋公學近事記

▲十四日開議通過、以交通部所辦之四校、合併改爲交通大學、南洋即在四校之一、將來中學及附屬小學、必致裁汰、而專科須大擴充、添設機械各科、四校中其他三校、在北京唐山者、因四周無隙地、不能擴大、滬校四周、尙有空地、故部中已派人調査、以備購用、

▲校長問題、代理校長凌鴻勛已回校、惟年內仍將進京師、任鴻雋・秦汾・馬君武・汪精衛・王正廷・惟閣部中將派前清華校長周詒春來長斯校、周君現在校中爲管理科頭班監試、係新奉部令南來者、學生等對之、尙無表示、

▲校中無綫電臺新設器械、能接受歐美各處電信、如里昂巴黎舊金山柏林等處、每日有電來、揭示走廊中、據管理員云、此臺雖小、惟以能接收電信之距離論、爲全國第一、尤勝於顧家宅電臺也、電機試驗室中、又新裝四十匹馬力汽輪發電機一座、此種汽輪、係最新式者、在國內惟上海工部局電氣處及漢陽大冶鐵廠有之、

▲學生聯合會開籌賑遊藝會、南洋有軍樂隊及小學演劇、並有張玉麟張延辭等表演之科學游戲、頗爲特別、

◉學商公會請禁囤米

上海學商公會、昨致上海公共租界工部局函云、敬啓者「米價漲落、與地方治安、有密切關係、是以今夏米價飛漲、貴局曾經出示佈告、凡能指明囤戶、破獲運米出口、定當重辦云云、具徵貴局關心民食、造福地方、實深欽佩、茲値新米來源暢旺之際、而每石米價仍在九元以外、「聞有無恥奸商、復蹈故態、將米打包、預備出口、現新閘路市浜橋某銀行第一棧房、及在新垃圾橋之後房內、約有囤米、爲數不少、嘖嘖人言、羣情惶恐、若不設法防止、恐明春米價、必較今歲爲烈、其後患何堪設想、敝會同人、杞憂預切、緘默難安、用是不揣冒昧、函達貴局、務懇偵探詳細調査、該棧內有無囤米、該米是否預備出口、如果屬實、望從嚴究罰、以儆效尤、而弭隱患、迫切上言、不勝盼禱之至、

◉閘北團體電請整頓水電

閘北十七團體昨致南京電云、省議會省公署實業廳公鑒、近來閘北市面繁盛、市民增至三十餘萬人、水電兩項、日需所關、現有之水力電流、萬不敷用、際此冬防吃緊、燈關水竭、盜賊火燭、在在堪虞、亟宜籌款從速整頓、「現在閘北水電廠既積有贏餘數萬、懇請准即以此款作爲整頓經費、不敷之數、並祈籌撥、以資擴充、而濟民急、「不勝迫切待命之至、閘北地方自治研究會・閘北商業公會・閘北救火聯合會・閘北一段救火會・閘北二段救火會・閘北三段救火會・閘北慈善團・閘北長老會・廣肇公所・紹興旅滬同鄉會・寧波旅滬同鄉會・中國救濟婦孺會・中華公義會・浦源公益會・儉德儲蓄會・普濟會・商務印書館印刷所等叩效、

◉殺人犯仍照原判執行

高阿二殺鴻康砍斃李長金一案、前奉地方廳訊判高無期徒刑、錢盛榮十二年、高錢奉判不服、上訴高等廳、業奉判決、仍照原判執行、該犯等並不遵請上告、爰諭飭備文、由蘇州高錢兩犯、發回地方廳、送監執行矣、

◉分期禁閉妓院明日開始抽籤

公共工部局納稅外人議決取締界內中外妓院、用抽籤法分五期抽籤禁絕、第一期已定十二月二十一號（即明日）在南京路議事總擧行、並抽中之妓院、限令明年四月一號停止營業、屆時各界人士、如欲往參觀者、須取得黃浦灘七號半門牌工部局收捐處發給之入場券、該券可致函向索云、

◉淫業中人之恐慌

公共租界禁止妓院一事、已定於本月二十一號、開始抽籤、分期限令閉歇、茲悉山頭路三馬路福州路及會樂里清河坊浙江路等洋商產業各房主、本已限至西曆年終遷讓、故各妓院多數將所懸牌子除去、充作住家、以冀彌縫、一般拉胡琴烏師、因生計頓絕、頗爲恐慌、連日在西洋樓等處籌商改業、聞亦共有四五百人云、

◉水警又獲煙土案三誌

水警第三隊呈報第一隔文（前略）伏查檢查輪船、爲水警執行職務一端、況北新涇在江海分關之後、往往大幫盜匪、攜帶危險物品、僞避江海分關耳目起見、於此搭輪、潛往內地、八年一月十五日夜十時、該汛巡官唐有恒、會同北新涇淞滬警察分駐所長孫、協同江海分關祥員、在泰東輪船局之平江輪內、查獲形跡可疑之搭客劉松泉等十名、并扮郎林手槍三支、由淞滬警廳歸案、訊據供認圖劫不諱、事後、該公司并聯合通利公司、以該盜等且供途中尙有同黨三十八人、僞有小船四艘、預伏泖港口守候、約定鳴槍爲號、接應肆劫等語、次晨、該輪經過其間、確有小船數艘、伏於小港之內、并有數人、伸頸窺探、幸該輪毫無聲息、未被先知、始得駛過、又同月十九夜二時、該輪行經油車港、見左近岸旁、停泊民船三艘、岸上立有二十餘人、叫喊停輪、其勢甚猛、幸由該輪船長令速開行、未受檢査、利拖船眼房陳永貴、串通舞弊、恃排洋旗、夾帶煙土、不受檢査、妨礙職務進行、顯見當日各船、必有夾帶大宗煙土、尙不止查獲之數、故遂即派令得力水警、逐段梭巡、今泰東輪局永壽輪船、駕永陳永貴施其強暴侮辱詐術等手段、希圖抵抗、倖免敗露、似此內地商輪、既請保護於前、又拒檢査於後、且復猖獗、目無法紀、若不從嚴究辦、尙復成何國體、理合呈報、伏乞鈞長鑒核、俯賜轉諭嚴重交涉照章罰辦、並飭取締內河輪拖各船、嗣後不准違禁帶土、抵抗檢査、並將陳永貴檢法懲辦、以伸法紀云云、

◉續誌西酒店內之兇案

▲受傷人業已殞命

本月十四日、在虹江路外國酒店、被美船技師槍擊之美人海士爾致、於星期六晚八時、在公濟醫院因傷殞命、海年二十、執業於本埠美興公司、星晚因見美船職員二人、在酒店爲醉後爭鬧、故趨前勸解、不意內有一人名阜布施者、從袋內取出手槍擊之、彈穿腹部、雖經醫治、莫能奏效、前日由美國官場驗明、昨日埋葬、兇手定於二十八日開堂審訊云、

◉斛司加價之解決

滬南[illegible]兩帮公所內房屋、由南市各米行破貨、組設南市米行公會、並定於前晚八時開會選舉會長等情、已誌昨報、茲悉當晚因斛司加增斛資一事、且爲第一次成立開會、故南市各行家經理人等極踴躍與會、自七時起陸續到齊、八時即提議斛司加價事、緣此案稽延多日、仁穀公所接到縣公署公文後、業由張樂君葉惠鈞屢次勸告、同業亦各體諒、是以全體通過、由各行家簽字實允、計從前每石八文、今加二文、作爲十文、斛司等亦皆允從、至十一時始散、所有前次通告孝秀堂較斛時、討論此事、今已解決、毋庸再議、遂將前次通告取銷矣、

◉中西音樂大會籌賑預紀

全滬音樂聯合會、以北方災民嗷嗷待哺、時已隆冬、饑寒交迫、而滬上勸捐籌振之法已窮、乃商之「中西女塾」「聖約翰大學」「聖瑪利亞女學」及「滬江」「清心」「廣東浸心會」「惠中晏摩氏」「英華書館」「禪文」各大學校、得其同意、招集中西男女音樂家二百六十人、極意研究種種音樂歌曲、及種種之姿勢、刻已練習純熟、定於本月二十二日下午四時三十分、二十三日晚八時三十分、假座南京路工部局理事廳開音樂大會二次、全體登場合奏、並有工部局音樂隊加入參演、入場券定爲優等一元、普通五角、所售之資、除開支外、悉數捐作振款、想屆時必有一番盛況也、

◉北方工賑協會查賑消息

▲棗強之部

北方工賑協會査賑員馮蘊超報告云、棗強全邑分八區、㈠東一王均區、㈡城中區、㈢東一吉利區、㈣北一流常區、㈤北二蕭張區、㈥南一大營區、㈦南一棗子區、㈧西一巷子區、茲將各區均屬平原大陸、絕無水道、祇有德州之鄭家口一處可通、茲分列於左、由鄭口至王均區四十里、由鄭口至吉利區五十里、由鄭口至流常區七十里、由鄭口至蕭張區八十里、由鄭口至城中區六十里、由鄭口至棗子區五十五里、由鄭口至大營區四十五里、由鄭口至巷子區七十里、棗強商業之發達、首推大營區、尤以皮貨爲最著、自每年十一月起、口外生皮貨、輸至大營者頗富、至翌年正月起、發與附近居民、至六月、製成熟貨、七月始由天津漢口北京青島各處皮商、來此收買、故居民以製造皮貨爲業者甚多、今年雖受旱災、尙能生活、棗強縣災年教育狀況、查得原有學校三百五十九校、今年停辦一百七十九校、原有學生一萬一千零十八名、今年減少七千一百九十名、原有經費三萬五千一百六十七元、減少一萬零四百三十一元、其救濟方法、由勸學所所長步樹藥、縣知事張蓀蕭、共同擬就如下、自暑假後、勸學所高等小學及城內兩等女校均裁員減薪、並節省一切費用、對於四鄉國民學校、八月間由縣長備誌股資各戶、先行墊借、如有樂捐制錢二千五千者、由縣長獎給匾額、制錢五十千以上者、酌量請獎、並派勸學員分赴勸導、十月另擬辦法數條、文山縣長示論、㈠鑿賴用房六餘中用、㈡揭使富家公債二分行息、俟豐年再行歸還、由勸學所擔保、蓋用鈐記、㈢變賣公樹、㈣各村富裕之家、務令子弟先行入學、以資提倡、㈤各村教員能甘盡義務者、由縣長給獎匾額、後派勸學員分投勸導、以資救濟、

◉昌世中學新校舍闢壤禮記

昨日（星期日）虹口狄思威路救主堂附設之昌世中學、自購地基、建築正式校舍、擧行闢壤典禮、十時許、來賓陸續到者有千餘人、茲將秩序記下、㈠進行詩歌、㈡借來歌頌、㈢本日詩篇、㈣讀約聖經、㈤讚美物頌、㈥信經讀祝、㈦由該校校長朱葆元君、報告、略謂、本校新校舍闢壤典禮、前定之日、屢遭天雨、致延遲三星期之久、始於今日擧行、所有捐資三萬餘金、承各界熱心教育諸公、解囊襄助、實深銘感、並報告前所發出之捐簿、已領諸君、望速募成、即日歸還云云、㈧大部聖勸處張英文詩歌、㈨出堂聖詩、由校中十二歲預科生丁寶訓、宣讀頌詞、㈩鳴砲敬祝、一時附近來觀者頗衆、至十二時始散、

◉烟酒聯合會常會紀

中國烟酒聯合會、昨開星期常會、首由主席陳良玉報告、接福建閩侯城台酒商公帮及隆泉號等七十六家先後來函內開、閩烟酒局長章祖振違法濫權一案、自京委毛委員來省調査後、尙未見有如何懲處明文、乃十二月四日、又忽奉該局第四十五號布告、禁止商等販賣於完稅貼照之後、並防範在途攔截、違法苛理、至此已極、請電京署制止等情、到會、僉以康起言、閩省情形、正是暗無天日、京委既已調査、而烟局長尙如此橫行、同屬商人、未便坐視、自應協電呼籲、金印侯附議、通過、次報告政府又與新銀團提議烟酒借款事、沈子卿起言、聞烟酒借款一事、曾經當軸證明、並無其事、今又有提議之說、急應注意、總之目前時局未定、新銀團以金錢濟政府、不當助長我國之亂源云云、議事、時已五鐘散會、

◉補錄蓮英案中朱稚嘉供詞（續）

（問）閻瑞生於二十三日晚、將汽車還你後、復於夜間一二點鐘時「由你車夫手、在你斜橋住宅車房、將車開出借去、至四點鐘始開回、將車連同照會一併交還、此事你可知道麼、（答）閻瑞生二次又借車、我當時並不知道、因當時車夫並未對我說過、後來我纔曉得、（問）閻瑞生二十四那日曾否向爾借洋六百元、（答）他並未找我借錢、他常時係由我車夫獨住、我與他見面、就質問他處置蓮英事、他何能再向我借錢、（問）你見閻瑞生藏在百多洋行、你何以不在該處等候探捕到來、再行離開、（答）我因爲當時一則有事、二則在場看的人很多、我一個朋友徐姓、他叫我離開、免得在那裏被人看見不好、故只教陳姓在此守候、（問）今年三月間、閻瑞生會有人介紹一輪船買辦事、需保證金五千兩、他來託你兩兄弟代爲設法擔任、究竟有無其事、（答）今年三月間、他曾找我四哥、說過這話、但未應允他、朱子昭押、（完）

◉老北門浸會堂新堂落成禮紀

老北門浸會堂新堂、昨晨九時至十二時、行獻堂禮、下午二時至五時、行落成禮、堂爲四層樓、上有屋頂廣場、樓前有小亭、內懸該堂之黃金三牧師遺像、是日中外男女來賓、約二千餘人、由該堂曾紹賢牧師主席、其獻堂大典秩序如下、㈠歌詩、㈡開會詞、徐簡三會吏、㈢祈禱、曾紹賢牧師、㈣歌詩、教會唱詩班、㈤讀經、黃家鍾、㈥歌詩、進德女校、㈦讀經、曾紹賢牧師、㈧獻堂新禱、鄔來芹牧師、㈨歌詩、㈩施浸、本堂牧師、（十一）述會吏之職、佘士廉牧師、（十二）按手祈禱、萬應遠牧師、（十三）勉勵新會吏、戴佐思牧師、（十四）歌詩、（十五）聖餐、（十六）頌讚、全體、（十七）祝福、鄔來芹牧師、其新堂落成禮秩序如下、㈠奏樂、貧兒院音樂隊、㈡歌詩、全體、㈢開會詞、鄔來芹牧師、㈣祈禱、曾紹賢牧師、㈤歌詩、進德女校、㈥述本堂歷史、萬應遠牧師、㈦歌詩、晏摩氏女校、㈧述建新堂之歷史、翁醴卿、㈨歌詩、崇德女校、㈩演說、德道聯會會長周良亭牧師、（十一）歌詩、晏摩氏女校、（十二）演說、中國青年會會長王儒堂博士、（十三）音樂、浸信會、（十四）演說、中國基督教自立會會長俞宗周牧師、（十五）歌詩、教會唱詩班、（十六）頌詞、來賓、（十七）奏樂、貧兒院音樂隊、（十八）頌讚、全體、（十九）祝福、佘士廉牧師、

◉小學教育研究會開會紀

上海各小學校教員、於昨日上午、在尙文路勸學所內、開分科研究會、到者有縣立第二顧嘉維、市立和安朱有恒等十九學校校長職教員、並商務印書館交際科員顧旭侯、二師附屬主事楊聘漁等二十八人、由楊聘漁主席、十時開會、報告商務書館函送小學各科語體各教科書、一件議鄉土科選材問題、議決、鄉已加鄉土科各校、將要目送到會中、備資研究、一件議算術科應用新教具、議決、請各校就現在所用者報告本會、並隨時調査新的教具、以便研究仿效、議至此、時已鐘午、遂閉會、各教員就所午膳而散、

◉通俗演講會籌辦會記

星期通俗演講會、日昨下午二時、假座一品香開籌辦會、到會者有翁國勛[illegible]等十餘人、首由臨時主席翁君報告籌辦經過情形、旋即討論進行辦法、並預定開成立大會日期、次經衆公決、定本星期日（二十六）開成立大會、並預定來歲元旦即出發演講、旋即由到會者推定翁君爲臨時總幹事、蔡任孫張李裴六君爲臨時幹事、狄馬二君爲臨時演稿主任、陶君爲書記、一俟成立後、再行正式選舉、議畢、又聚談一小時許、及旁晚五時、攝影而散、

◉女青年會美術展覽會預誌

蘇湘名繡、甲於海內、今有蘇州武陵女學顧渭琦夫人、湖南徐粹女校黃國厚夫人、本係美育專家、採用東西新法、招集女紅、出有精繡多種、於陽曆十二月二十一至二十三日、在崑山路十一號女青年會陳列、歡迎各界參觀、各件皆價廉物美、擬合耶誕及新年贈品、所得售價、即以補助該校義務學生經費云、

◉小學生比賽足球紀

昨日（十九）下午三時至四時、復旦大學附屬中學童子軍、與澄衷中學附屬小學幼童團、比賽足球、地址在復旦操場、結果爲〇與〇之比、

上海麟証券交易所第十號經紀人信通股票公司廣告

聚源煤礦公司廣告

本公司自運各礦烟煤白煤專供廠家一切火爐之用目下到有充足塊屑均備倘蒙中外各廠……接洽可也 洪昌茂二君接洽可也

療肺淨毒時汪企張醫生

注射新藥……花柳有淋濁下疳梅毒近復力衛……收念元加打小針不另取數此外……西門尙文路上海療肺淨毒第一院

李沉良藥

注意 禁豐細毛皮貨 大廉價今親到北省來運優等細毛皮衣壹百餘箱一概減價售脫 三馬路石路口 電話一九六八

新餘牛肉汁

敬謝臧伯庸先生治濁聖手

長德堂老醫局 王雨香大醫士 包醫 下體破爛 橫痃便毒 白濁刺痛 一切毒症 包單立好

花柳珠黃丸 楊梅包愈酒 珠珀白濁丸

益世耳聾還聰丸

筋骨痛瘋丸 楊梅瘋痛丸 德法製藥公司 程鳳生醫生啓 香港鍊雲藥房

會審公廨諭

案據大豐昌代表律師安德臣申請所控劉竟銳於本年七月念二日將萬源祥所存豐昌匯借銀一千二百五十兩除還三百兩外尙欠本息銀九百九十四兩五錢二分五厘等情現因被告逃匿無從傳達爲特登報限被告劉竟銳自登報日起一個月內到案不得延誤

民國九年十二月九號

◉清心學校六十週紀念誌

南門外清心學校、自創辦迄今、已屆六十年、茲定陽曆正月一號起、開六十週紀念大會、特請王正廷郭秉文博士等演說、並有影戲新劇、以娛來賓、

◉東吳匯辯員得勝返滬

東吳大學第二中學校、此次赴蘇州、與第三中學演辯之代表爲世勤、秦宗二君、已於昨日得勝歸來、該校長柏德氏、親往蘇州迎接、該校教職員及滬學會同學、均往車站歡迎云、

◉贊助平價局之褒揚

今夏本埠米荒、上海慈善團、會辦食米平價局、經北市天蟾舞臺經理許少卿、商由該臺內外部同人演義務戲三天、所售戲資並臨時捐及南洋兄弟公司銷出捲烟資、共合洋一萬七千四百餘元、悉交陸市經董充平價局經費、陸經董以許君如此熱心、爰開具事實、函請縣知事核給匾額、以示表揚、沈知事遂親書見義勇爲四大字、附以年月題名、函復陸經董、請爲照製匾額轉送、陸經董亦即函轉該園食米平價局、刻聞匾已製就、將於日內致送云、

◉廣肇公所新當選之董事姓名

上海廣肇公所、於昨日、選舉民國十年新任董事、茲將當選姓名票數列下、霍守華九十一票、陳公哲九十票、胡耀廷八十九票、黃伯平、湯荷之均八十八票、羅芹三八十七票、馮少山八十四票、盧煒昌八十三票、黃鴻鈞、唐耐修、譚海秋均八十一票、謝炳麟、陳濟民均七十九票、吳耀庭七十八票、簡照初七十六票、蔡會文七十四票、鄧文湘、張閣初均六十三票、譚容圃六十票、文棠朝五十七票、陳若莞五十六票、馮欽甫五十三票、簡玉階五十二票、簡琴石四十八票、鍾紫垣四十五票、簡照南四十四票、陳澧明四十三票、伍秩脩四十二票、唐少川、梁炳垣均三十七票、郭棣臣三十四票、

◉浦東同人會開職員會

浦東同人會、昨日上午十時、開職員會、到者二十餘人、提議事件如下、（一）督促儲蓄進行案、由倪菊裳報告籌備情形、經衆議決進行程序、及維持基本之各項辦法、（二）選舉監視方法、議決與江蘇公民監視選舉團聯絡進行、（三）預徵修改會章之意見、議決俟明年大會修改、（四）議決明歲徵求會員方法、（五）衆以本會名譽董事南滙耆紳秦硯臣、廉潔公正、熱辦慈善公益、卓著成效、今忽逝世、同人爲尊重道德人格起見、應如何以誌哀悼、議決先於新浦東報刊印悼詞、再蒐求秦君事略、列傳露佈、以誌紀念、（六）虹口夜校主任顧文生擬滙百報告夜校情形、議決明年進行辦法而散、

◉同善社講證銷毀之通告

松滬護軍使昨日通傳所屬各軍隊文云、爲傳知事、據北京同善總社函稱、本社同人、本勸善規過正心修身之宗旨、在京發起同善總社、訂定社章、於民國元年十二月十五日、分別函達各省區軍民長官查照保護在案、查本社原定章程、於講員出外演講時、由社發給講證、藉防假冒而資信用、近因各省分社林立、信用昭著、故將此項講證廢除、嗣後出外講員、只用相當之介紹、所有從前發給講證、一律收回銷毀、如有遺失者、概作廢紙、除通函外、爲此函請、飭屬查照等因、合行通傳云云、

◉綏遠副券開獎紀

昨日爲第十次綏遠工賑善後有獎副券開獎之期、仍在南市久大碼頭該公司舉行、自上午九時半開始、至十二時止、茲將五大獎號碼及經銷票號錄下、頭獎第一萬三千二百十四號、（杭州協記公司）二獎第三萬五千五百十一號、（本埠大利元）三獎第五千二百二十號、（杭州協記公司）四獎第七千零六十八號、（本埠大利元）又四獎第一萬零二百六十二號、（南昌福利公司）五獎第四千三百二十號、（本埠老通源）又五獎第二萬三千四百四十九號、（本埠阜康）又五獎第三萬三千一百五十二號、（本埠榮宏茂）

◉東區救火會落成紀

南市大碼頭東區救火會事務所新屋落成後、訂期十九日開落成大會、預請本埠各官廳各界人士到場觀禮、已紀前報、昨日屆期、即於午後兩時半開會、到有各區救火會主任、及會員、並救火聯合會會長、以及英法兩租界消防西員、並浦東閘北等處各消防主任、次第蒞臨、來賓有警界第一第二區署長、與各分駐所署員等戾止、俄由該區主任顧馨一、將經募捐款、建築儲龍所新屋、添購消防器具、報告畢、即有來賓紛紛演說、該區歷屆辦理消防成績、演說畢、由各會員將新購之救火機汽車、與各區所備之救火器具、在浦灘試演水力高下、藉分優劣、演畢即以茶點欵待來賓、直至傍晚、始各散歸、

◉火警三起

河南路工部局救火隊、十八晚十時四十七分、據漢口路警鐘樓報告、瞥見北四川路底發現火光、延至閘北寶山路、爰急往馳救、至見該處有鋸木廠、因烟囱氣大、頗形棘手、乃會助閘北救火隊竭力灌救、隨即熄滅、又十九日清晨一時許、得塘山路火警之報、隨往灌救、至則因弄堂過窄、汽車不能進、又乏高梯可登、以射達乃接長皮帶數綫曲折、始得灌熄、同時西華德路了字二百四十號燧火、急將該屋拆毀、比隣始免於禍、僅二千一百三十九號一家略受損傷云、

◉慶福星銀樓宴客紀

虹口中虹橋大同行慶福星銀樓、開幕以後、營業甚爲發達、昨晚六時、該樓主人、特假錦興國安讌各界人士、到者數百人、並有西樂助興云、

◉寶山馮知事過滬蒞新

新任寶山縣知事馮成、號濟裁、浙江紹興人、昨由寧領憑到滬、分謁護軍使道尹交涉各當道、業辭赴任矣、

◉南匯積穀倉失竊

南滙縣公署左邊積穀倉內、於前晚夜半時、被賊挖洞入內、竊去砂票四百元、現洋四百元、昨由經理董事函報警察所飭緝矣、

◉公共公廨冬節停止辦公

陽歷十二月二十二號、係夏曆冬至節、經政府定爲冬節、屆時各機關均照停止辦公、公共公廨昨由檢察處發出通告云、十二月二十二號（即星期三）係冬至節、本公堂及各辦公處、一律停辦公事一天、此佈、

◉研訊水警查獲之煙土案

泰東公司永靜小輪之拖船上搭客王炳生等、私帶煙土、行經北新涇、爲水警三隊巡船查獲、當經該司賬陳永貴、出而干涉、鳴警拘送地方檢察廳訊辦在案、茲悉此案、業奉檢廳預審明確、起訴簡易庭、奉推檢各官訊明、判決陳永貴押候罰洋五十元、事爲泰東公司查悉、即稟明該管日本領事、照會交涉員、要求將陳釋回、前日又由該管區將王炳生緝獲、連同烟土、並牽涉該輪茶房唐阿炳等二人、併解送地檢廳、研訊之下、判王收押、烟土存案、唐退去、候發落時、再行傳案質訊、

◉女不認母之調查

南滙六團灣鄉婦陸倪氏、在塘橋陸沈氏家尋獲逃女阿南、阿南不認生母、彼此扭控地方審判廳涉訟、因陸倪氏證據不足、判將該女仍交陸沈氏領回等情、已誌本報、茲悉此事陸倪氏敗訴後、一再向浦東公所哭訴苦情、懇請安插、該所常事以該氏所陳各節、是否屬實、礙難遽信、姑念鄉婦孤苦、殊堪憫惻、因派調查員朱木生按照判決書所供各節、下鄉實地調查、再爲安插、朱去後、於昨日午後回滬、據稱、判決書所列其女阿南自稱張阿大、住川沙十一墩小石橋小張家宅、因父母雙亡、出外謀生、就食於塘橋陸沈氏家、家中尚有伯叔名阿啞頭、又名金德等情、乃查得十一墩地方並無小石橋小張家宅地名、又無阿啞頭金德其人、而陸倪氏則住居六團灣十墩陸家宅地方、其失女情形、與所供無異、左右鄰居、衆口一詞、咸謂陸倪氏失女之可憐、阿南不認生母之忍心云、

◉江淮商人請懲朦稱之代表

淞滬警廳前據某公民呈稱、境內有江北各民所居之草屋、及各處河道內所泊之艒艒船、日見其多、大於衛生交通有礙、請予取締、旋有金立和王海南花執金等、自稱爲旅滬江淮同鄉公舉之代表、擬呈管理此項草棚艒艒船辦法十二條、呈准徐廳長立案給諭、着手整頓、詎金等目的、祗圖斂錢、故一經奉到警廳批示之後、即將南北兩市測分若干區、專派一般無業流氓、分頭收捐、名曰調查戶口捐、每戶二三角不等、甚至鄉間販柴草之灘船、及運花衣之駁船、經過天通庵及麥根路車站等處、亦被藉住敲詐、迭經被害各船戶、報告該管各警區、請求查辦在案、前日又有住居閘北之江淮商人章智庭王廣珍朱耀臣俞耀楨等、具呈警廳聲稱、金立和等朦騙官廳、自稱代表、同鄉中無人承認、乃竟藉端敲詐、擾害行旅、若不諭求撤銷原案、吊回示諭、恐將來釀成事端、貽害安分同鄉、務請鈞廳保護安寧之本意云云、

◉媒人被控之續訊

黃阿毛控張毓林以作媒爲由、騙取洋一二三百元、前奉訊明判決、張毓林賠洋一百八十五元、張不服、提起控訴、前日傍晚、奉地方審判廳施霖推事官等、特開合議庭審理、先將證人潘昌福上堂訴稱、去年十一月二十六日、黃阿毛聘趙阿梵女翠英爲室、確由張一人爲媒、是日黃家設席、民亦赴宴、目睹張坐在首席是實、又據黃供稱、其餘一千證人、前堂已奉訊明、所以今日不來、而諧係初次到庭求覆、質之張供稱、與黃素不相識、小民係在新民路開設匠店、店樓面有餘屋出租、去年十一月二十三日、黃來借房居住、嗣後來或不來、未有一定、今年趙女走失後、黃向民訴稍洋五十元求賠、閣官得供、諭渠曰、本案內容、本廳已經調查明白、爾可從實供來、張備首與詞、問官會商之下、即宣佈辯論終結、判黃等退去、張押候交保、聽候宣佈斷遺、

◉餅乾廠主棄店逃逸

法新租界華豐餅乾廠主朱甲、因虧欠各債甚巨、難以支持、詎於前晚棄店潛逃、現爲債權人仇容九等及房東黃元灝得悉、於昨日相繼投報崗山路捕房、捕頭諭各退去、聽候傳堂研核、一面飭探前往、至該廠檢點生財後、將廠暫封、

◉旅客投河遇救

淮安人韓宇山、年二十五歲、來滬投親不遇、旅費用罄、前日午刻奔至北蘇州路投河自盡、幸經一百二十四號印捕瞥見、立即屈人、設法援起、帶入捕房、經捕頭詰悉前情、稟奉公廨、函送上海縣知事署、遞回原籍、

◉各被告交保候訊

日商內外棉株式會社、在公共公廨呈控徐松亭不理損失洋一千元、又吳筱鼎興洋行、呈控吳森森不還欠洋五百元、又歐陽希和呈控廣同茂胡錫堂不理貨銀二千九百九十八兩、又史錦華呈控施賢銀不還欠洋九百六十三元、又鄧繼森呈控姚鳳池不付期票洋四百八十元、又婦人朱許氏呈控妓女半天紅欠洋一千元各案、均於上星期六、由廨飭令中西包探將男婦各被告傳案、諭令分別交保、聽候排審、

◉騙取樟腦押半年

金顏揚騙取史兆麟值洋三百零七元之樟腦、被史在公共公廨提起刑事訴訟、上星期六、由張襄讞會同義副領事、飭捕傳同原告、將金提案、訊明詐欺取財屬實、判押西牢半年示儆、

◉塲車碰碎電車玻璃

塲車夫陳金裕等三人、於前日下午、推車至法租界新開河地方、因避讓前面小車、以致塲車倒在電車軌道上、適有法商電車八十九號司機人龍裕渭駕車到來、一時不及停車、撞在塲車上、致將電車上價值五十元之玻璃等物碰碎、內有搭客某甲等兩人頭部亦被玻璃擊破、後由巡捕到來、將陳及受傷人等一併帶入捕房、經捕頭略詰一過、以塲車受傷人等傷勢甚微、諭令退去自醫、陳交保出外、聽候解送公堂核辦、

◉婦女拉人狎游

住居愛而近路二百二十五號門牌之廣東女子楊阿英王秀鳳、與住居桃源坊前爲妓女之粵婦陳二即、均因在百老滙路天潼路、强拉行人狎游、被一千二百零二號五百零一號等華捕查見、先後拘入捕房、因陳二即不認賣娼、捕頭立飭包探吳如熊往查、確有密賣行爲、遂飭令存洋保出、聽候公堂傳訊、

◉誌謝

女界義賑會、定於本月二十一（即明日）二十二二十三三夜、假座新舞台演劇助賑、昨承惠贈觀劇券六紙、誌此謹謝、

※來件※

◉中國饑荒各省須謹防瘟熱症的忠告並除虱方法

▲上海昆山花園四號中華衛生教育會來稿　（續九日）

（二）使用硫磺　先將衣服安置除虱室內妥當後、即用大小相當的鐵盆盛硫磺、放入有熱水的木盆或鐵桶內、硫磺上面鑿一小孔、內傾煤油少許、然後置入除虱室近門口的地點、用洋火着硫磺孔內的煤油、速將室門緊閉、門隙封固、於是硫磺發化爲煙、滿室遍瀰、待至六小時或久至十二小時後（最好滿足十二小時）、始開門將烟放出、室內衣服蝨虱可全然破滅、凡容積滿一千立方尺的除虱室、可用硫磺二磅、此宜視衣服質料厚薄不同、酌量增加、硫磺各處均有出售、價值低廉、效力很大、但於棉織衣料及原有的顏色、略有損傷、據我看來、祇要虱毒除盡、這點損害、却不甚要緊、

（三）使用衰養鹽（Sodium Cyanide）　衰養鹽現在各醫院及各大藥房均有出售、是一種毒藥、用以代硫磺時、極須小心、在除虱室內安置的方法、較用硫磺頗複雜、室門傍邊的壁上距地約四尺高的部分、須鑿一小孔、內安小竹筒、用小繩由竹筒穿入室內、繩在室外一端、須別設法安鉤繫着、室內頂面近門口一邊適中的部分、安鐵鉤、鉤上另繫繩、繩向下垂一端安小鐵環、至懸離地面約三尺高、於是將竹筒傳入的小繩由此環穿過、就小繩此端繫上一包有衰養鹽重五兩的布袋、下面與布袋對照的地點、放一盛有熱水的水盆、內滲硫酸七兩、於是立將室門關閉、門隙封固、門頁外面中間須另釘上長繩、引伸至離室門數步以外的地點、然後將由竹筒傳入的小繩自外面鉤端鬆着、徐徐放下、使所懸衰養鹽布袋、降入硫酸水盆內、立即繩將經過的竹孔用漿泥封閉、此時宜小心、不可呼吸、恐中毒、致傷性命、安排妥當後、宜速即走開、旁人均不可近前、衰養鹽與硫酸起化學作用、所發生的氣、將充滿室內、待至兩小時以後、於是自離室門數步以外檢着門頁上所安的拉繩、將門扯開、讓毒氣完全散出、將室內衣服取出、內藏虱毒、必消滅無遺、

除虱方法原不止一端、上述三法、係本會因中國饑荒各處防止瘟熱症急宜實行起見、故特提早編出、分投各省熱心提倡社會公益諸報章、以供饑荒各處仁人君子採擇實行、預先將此瘟熱症傳染的來源斷絕、是亦救濟饑荒各處災民一極關緊要的事業、其功德將比籌欵運糧施賑更大、因饑荒爲患、範圍有限、救濟的方法亦較多、若瘟熱症發現、傳染人間、其勢如風、無論饑荒與未饑荒各處、均難免此危險、凡傳染此病的、大都無法挽救、預先竭力防止、不但爲救濟饑民的要務、且可爲未受饑荒各處、剷除無形的大禍、至於除虱詳細各方法、條件甚多、本會行將編出、登投各報、俾社會周知、

※來函※

◉裘阿堂來函

我名裘阿堂、在泡立生運維洋行小火輪爲老大、陽曆本月十七日早晨七點一刻鐘、在公共租界外灘大英公司碼頭（即北京路口外國花園右首）上小火輪時、見碼頭沿浦邊有衣服五件並鞋襪手套呢帽紗帶等、不知何人所遺、當經拾取現時權收於小輪船上、如遺失之本人、或投河自盡者之家屬親友、有知其事而欲領取此衣者、可於每日上午九時以前、下午五時以後、或十二時至二時半、至大英公司碼頭間泡立生運維洋行之小火輪鐵管裘阿堂領取可也、再啓者、該衣袋內有信稿一紙、錄其原文如下、以便辨認、「母親大人膝下、敬稟者、前得惠表所述一一皆能現在前途何堪設想、絕已告辭不在公司、與相識人同赴不論路途崎嶇、前途險惡、勢所必致、迫挺身而走、倘卜受職株守坐食一籌莫展、實欲圖謀、阿張路奈孔方兄、弗就擬回里一轉、洪婆亦許可、望勿諸多阻滯、以免噬臍之嘆、他山之石、英斷於斯、舉薄有口腹歌乎、昔困鄉里度之居、人後可爲前車之鑒、有人肯承受典屋者、可寫白單、定不食言、無論如何障礙、終有需手繼之日、可放膽去做、專此即請金安、男華炳跪禀、再禀者、國弟仍在大東、男現在落魄申地月餘、上海之人所做職業非常複雜、價萬惡所歸之上海、欲謀發展、不堪其擾、國弟附返鉅多少、一切不知、或借他人附返、亦有之、切以小事籌錦、以阻前途、倘不能籌欵、外國雖十年依然故我、兒試三思之、欲赴阿歪之欵、尚不能籌足、安能去別埠之希望乎、要非痴人發痴想、另東者夫人生世上、少年勞碌、又何妨、但典屋一事、知是不孝、男所不當爲、無奈山窮水盡、何不能不作破釜沉舟之舉、倘得天祐、敢不報此恩、愛乎新耐心處之、不必惆悵也」

◉茶商吳俊德來函

頃閱報載有茶棧加佣雙方允洽一條、此事曾議兩次、迄未就緒、茶棧方面以百物昂貴、議加佣金、茶客方面以貨滯難銷、若再加佣、力有不逮、且以茶商迭年疲敝、政府且免稅減稅、而棧家趁此時機、轉欲加重佣金、是以茶商碍難承認、即希登入來函欄內、以免誤會爲荷、茶商吳俊德等同啓、舊曆十一月初九日（按此函祗有吳俊德一家蓋章、是否得各茶商同意、難以懸揣、因吳兩次來函、姑錄之）

※雜評二※

◉監督選舉　（訥）

北方有組第四黨以監督選舉之說、是誠監督選舉之異聞也、今日某系某黨某派包辦種種競爭選舉之活動、醜聲四播、誠不能不謀嚴切監督之方法、然監督而必出於組黨主持於一般政客、則所謂監督者不過防他黨獨占選舉之利、與他黨政客競爭支配選舉之權耳、不然、監督則監督矣、何必組黨、蓋政黨本爲非法競爭之團體、政客本慣於選舉舞弊之人物、而曰監督選舉、誠不能令人無疑也、以慣於販鴉片之人而令緝私、其弊更甚、以慣於販鴉片之人而令查烟、其作弊更巧、是乃中國之慣例、今政黨以監督選舉、結果恐亦猶是耳、是故自監督選舉之政黨出、而各地公民之監督選舉、乃益宜注意、蓋向僅監督選舉而已、而今而後、并須監督選舉之監督者、

※公布欄※

◉江蘇高等審判廳

▲民庭判決　（民一庭）一件劉灼與顧貢氏因失火賠償上告一案（決定主文）本件私訴上告不予受理▲一件趙棠甫與沈幼雲因抵產涉訟不服上海地方審判廳第一審之決定聲明抗告一案（決定主文）原決定撤銷本案發還上海地方審判廳更爲調查裁判▲一件顧阿生與徐根生爲抵欵涉訟上告一案（判決主文）本件上告駁回上告訟費歸上告人負擔　（民二庭）一件陸晉侯對於陸生行與晉源祥因貨欵涉訟聲請假扣押所爲之決定抗告一案（決定主文）本件抗告駁回抗告費用歸抗告人負擔▲一件孫壽山與王植庭因贖田涉訟上告一案（判決主文）本案上告駁回本審訟費由上告人負擔▲一件蔣榮寶因承繼涉訟對於武進縣知事公署所爲之庭諭抗告一案（決定主文）原庭諭撤銷蔣榮寶之異議應向原縣繳納訟費請求裁判▲一件吳張氏因吳洪根與吳杏生基地涉訟對於無錫縣知事公署所爲暫行執行之堂諭聲明抗告一案（決定主文）本件暫行執行異議應移送江蘇地方審判廳依法裁判▲一件夏逸齋與夏筱波等爲執行異議控訴一案（判決主文）原判撤銷坐落上邑城內太平街中市二十五保一區彼字圩十一圖第一百八十七號房屋兩幢及其基地應認爲夏逸齋所有不得供執行之用番匠費賠償夏逸齋房租損失洋九十六元本案訟費由番匠費負擔▲一件竇德明等與張金氏爲婚姻涉訟控訴一案（判決主文）原判撤銷被控訴人在第一審之請求駁回本案訟費由被控訴人負擔　以上十二月十八日

此係壯年有力之奉天科員亦曾患咳嗽氣喘乏力等症觀其刊登之玉照便知韋廉士大醫生紅色補丸曾經治愈之也

癆症病狀不復再見

賀君家駒字子良於三十餘歲時曾患身體日見疲瘦精神恍惚延醫診治據醫家云用腦過度勢成癆症現年三十七歲觀其照片甚爲強壯也賀君得奇妙之療治請觀下列證書即奉天省長公署第四科科員賀家駒君來函如左云鄙人年幼失乳身體瘦弱至十六七歲覺胸中之氣時時悶結當以少年殊不介意迨三十餘歲任奉天勸業道差辦理核銷事宜覺身體日見疲瘦至食不甘味寢不成眠尤復時覺恍惚經延醫診治據醫家云用腦過度勢已成癆日久恐爲失血之症當施以藥劑並囑必須靜養方能奏效等語迨服藥雖稍見痊紓以公牘紛繁未克大見功效嗣後奉令赴東邊一帶調查鑛務數月之久沿路之上感受寒暑回省後覺病勢益劇咳嗽氣喘步履爲艱醫藥均無效果因閱報章載有韋廉士大醫生紅色補丸主治各症與鄙人之病相宜遂購二瓶每日試服三次兩星期後覺胸中氣悶稍舒行動亦見強健嗣即日日服用約至十五六瓶之數精神復元則飲食大增咳嗽氣喘等症均已大痊且身體非常堅壯使數年之困苦一旦霍然皆韋廉士大醫生紅色補丸之功效也謹備肖像敬鳴謝悃

韋廉士大醫生紅色補丸並非能治癆症然而曾經救治千萬之患胸肺萎弱咳嗽吐血週身乏力將成此不治之險症者矣乃由是丸補血之功力强壯其體質故也且亦曾療治　血薄氣衰　少年斲傷　胃不消化　瘋濕骨痛　臀尻酸楚　腰背痠痛　筋系刺痛等患對於婦科各症尤見神效凡經售西藥者均有出售或直向上海四川路九十六號韋廉士醫生藥局函購每一瓶英洋一元五角每六瓶英洋八元郵力在內

今則康壯喜樂活潑異常

在浙江嬰孩自己藥片如何著奇效於此小女孩

浙江慈谿縣陸家埠警察分署留駿成君來書云小女初生數月忽然大便閉結肚腹堅硬夜睡不安時刻驚醒醫藥無效及試服用嬰孩自己藥片不過一日即見功效自慰迄今大非昔比其大便通暢有序康壯喜樂活潑異常足見貴藥局存濟世之婆心備嬰孩之聖藥實保赤之良丹也專泐數行聊申謝悃　嬰孩自己藥片乃是英國特製嬰兒及小孩之靈藥專治小兒　胃滯　便閉　肚痛　腹瀉　驚風　傷風　蛔蟲　出牙　發熱各症如尊處無從購買祈即寄郵票大洋六角至上海四川路九十六號韋廉士醫生藥局原班郵奉嬰孩自己藥片一瓶可也

商務

金市
十二月十八日以來……

銀洋市
昨日銀洋市情…… 江南小洋 廣東小洋 ……

蘇州金錢市
十二月十日報告行情如下 ……

滬南米市
北市 常錫廠粳 ……

閘北米市
……

米麥雜糧
……

油荳市
……

麵粉市
……

本機布
……

皮市
……

紗布
……

美國粗布
……

輪船出口日期
……

上海銀樓同義堂
十九家大同行
門售行情 十足赤紋天字金 每兩價洋四十六元 一元六角五分

楊慶和福記 裘天寶德記 慶雲仁記 鳳祥和記 方九霞潤記
老慶雲駐記 方九霞成記 楊慶和久記 裘天寶禮記 方九霞新記
寶成振記 老鳳祥裕記 楊慶和發記 新鳳祥德記 慶福星恒記
景福元記 費文元裕記 寶成裕記 寶成德記

上海三馬路畫錦里
寶裕金舖
古法加烚 太字足赤飾金每兩 兌出四十五元 收進四十四元

上海
銀樓新同行廣告
門售行情 上字烚赤飾金 兌出四十五元 收進四十三元半

上海新閘新橋西首
老文寶銀樓
兼售原當照市 首飾每兩便宜二元

上海
大豐永金舖
發兌加烚 大足赤飾金 兌出四十五元半 收進四十四元半

開設英大馬路盆湯弄口……良定價克己期以實事求是……

上海新同行
慶華銀樓
加烚上字足赤飾金 兌出四十五元 收進四十三元半
兼售原當赤金首飾 每兩照市便宜兩元

上海
泰亨源方記銀樓
古法加烚元字足赤飾金 售出每兩洋四十五元 收進四十三元半 天字紋銀每兩一元六角

本號創始金銀號……

請問
尊夫人 有難產症否● 或身弱不宜生育否●或
閣下 偶涉花叢懼染花柳毒否●或不願……
外孩停孕金丹 ……電話2858 ……總號……

上海
中法實業銀行廣告
本行規定資本二萬五千萬佛郎……

漢口分行
庫元興金銀號
本號創設漢口四十餘年專收各典滿貨金銀首飾及……

上海
嚴大生藥號廣告
本號向設南市大關橋南首老馬路中市已歷……

杭州 上海
胡慶餘堂雪記
號
虎鹿鹽驢鹿天毛角鹿 腎等諸膠 茸桂百補丸 人參再造丸 大補全鹿丸 聖濟活……

上海望平街北口
永豐餘金號
本號加烚真字成色精製 花樣繁多 各種工料 ……
（售出）四十五元 （收進）四十四元

蘇州分號
上海恒孚銀樓
總號在蘇州元妙觀東
上字足赤 ……每兩 四十六元 四十四元 紋銀售出一元六角

古法加烚 ……

台屬臨海海葭鎮水災籌振事務所誌謝
[illegible]

Doan's Tooth Paste

兜安氏固牙香膏

君欲購上等牙膏乎 請從今日始購用質細香雅之兜安氏固牙香膏 一經試用 便知此膏有潔白牙齒保護牙齒之功效 優於他種牙膏牙粉也

各埠大藥房均有出售 每筒三角半 每打三元半

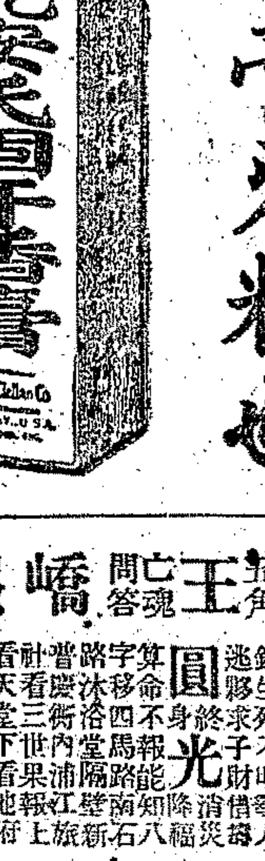

西節冬禮
請購湖南名產 女子手工刺繡
錦華麗湘繡莊發行 上海三馬路石路東首同安里

各埠西藥業鑒
現值先令縮漲……Levis. 即輕美養每磅十元（五）…… 家庭工業社啓

天津德部堂 包醫
男婦 陰惡 規列 毒門
下疳 腫爛 五淋 白濁 魚口 便毒 疥瘡 癩癬 痔漏 瘡瘍 小腸 疝氣 楊梅 瘋癱

上海大同行
慶福星銀樓
擇於陰歷十月初八開幕
本樓設於虹橋東首……電話 乙6364

上海中華銀行廣告
本銀行在北京路U字……儲蓄 往來 抵押……領用支票
董事……

上海南京路抛球場
亨達利 冬至大減價
冬至極好禮品 限期只有數天 餽贈西人最宜 賜顧務希從速

推股聲明

受股聲明

雙龍洋行廣告
……

廣東仙壽窩
立愈瘡疥癬藥水
1803 ……

王亡魂問答 命相五角 ……
圓光

津浦路鐵行車時刻表

下行車

天津東站	天津總站	西站	滄州	泊頭	德州	濟南	泰安	兗州	滕縣	臨城	徐州	蚌埠	明光	滁州	浦口
[illegible]	[illegible]	[illegible]	[illegible]	[illegible]	[illegible]	[illegible]	[illegible]	[illegible]	[illegible]	[illegible]	[illegible]	[illegible]	[illegible]	[illegible]	[illegible]

上行車

浦口	滁州	明光	蚌埠	徐州	臨城	滕縣	兗州	泰安	濟南	德州	泊頭	滄州	西站	天津總站	天津東站
[illegible]	[illegible]	[illegible]	[illegible]	[illegible]	[illegible]	[illegible]	[illegible]	[illegible]	[illegible]	[illegible]	[illegible]	[illegible]	[illegible]	[illegible]	[illegible]

滬杭甬路滬杭線行車時刻表

（註意）凡表內有▲記號者係與滬寧路相啣接之車

上海北站	上海南站	松江	嘉善	嘉興	硤石	長安	杭州	閘口
[illegible]	[illegible]	[illegible]	[illegible]	[illegible]	[illegible]	[illegible]	[illegible]	[illegible]

閘口	杭州	長安	硤石	嘉興	嘉善	松江	上海南站	上海北站
[illegible]	[illegible]	[illegible]	[illegible]	[illegible]	[illegible]	[illegible]	[illegible]	[illegible]

欲求優美化裝品必須先到香亞公司參觀

得此助妝　**香亞雪花**　嬌豔天然

腫痛內傷　**香亞如意膠**　無病不治

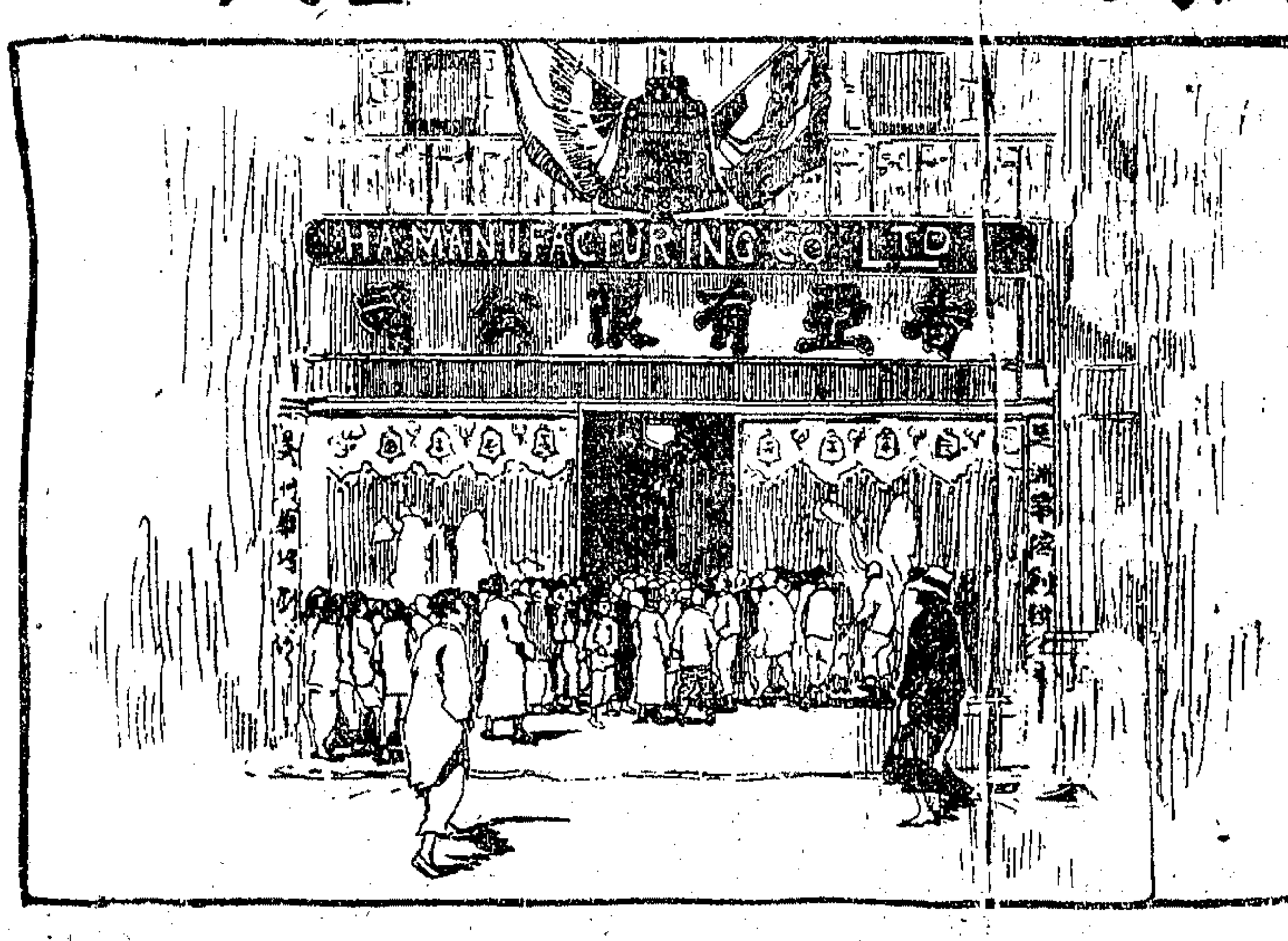

潤肌澤膚　**香亞香蜜**　夕患不侵

潤膚如玉　**香亞玉蘭霜**　清秀顯然

戊6405

得獎彙單

子褒題

本年十二月十四號開獎二十七次號碼全單

韓良會友公舉爲代表李峰君　人史君自執行開獎本會監視　[illegible]

五	二	五	八
六	○	九	三
九	七	一	二
六	九	○	二
九	八	六	二

本屆行照十大獎末尾二字相同者即爲按五元之小獎計共三百四十號

本會每屆獎金總會在開獎后三日即可領取分會各處均以號單到後照領報截號碼恐有錯誤仍以本會號單爲憑其餘詳細辦法均詳章程中倘蒙函索即行寄奉

乙1869

上海三馬路一號

中法儲蓄會露佈

吉士

十分滿意

吉士之味

與衆不同

吉士香煙之味既新鮮且優美與市上各種香煙大不同試吸一枝君當知其如何清香如何豐富如何醇和與甘潤終日吸之而不厭口中常津津有味此美味何来即因配合四種上選煙葉而用秘方故　君欲享受此新式之香煙樂趣乎　吉士香煙是也

大美煙公司啓

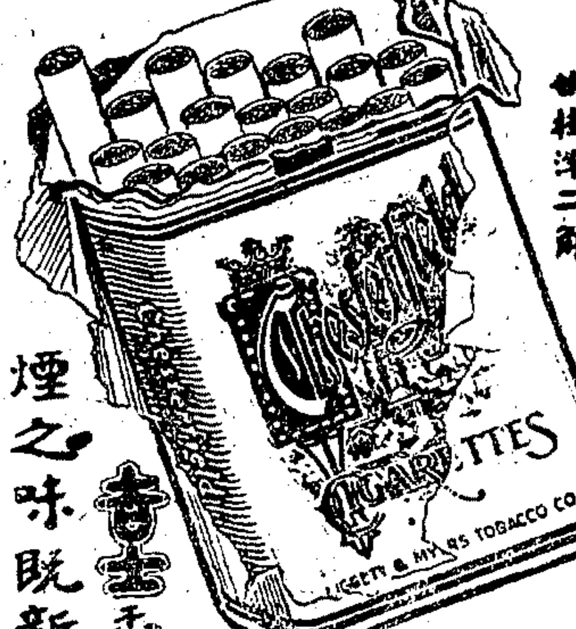

十枝洋一角　廿枝洋二角

遺精

遺精之患輕者則精神困疲筋骨酸軟重者因成**勞瘵**損命致無可救此英雄而便振神良法**傷生**極便服三保精丸告同胞每服三次飯後一瓶白水送下[illegible]

奇功

天服之日見强百病精除非常但服且能則耳**婦女**反弱爲健多男腎弱心跳頭暈白帶經水不調等症[illegible]

每瓶**一元**　六角　二角外埠郵費代價九

總發行所　上海四馬路中市中華書局西首

華堂老藥房啓謹

1692

好立克麥精牛乳粉

好立克麥精牛乳粉確是純全食品用最上大小麥精與純牛乳融合蒸製無上食品也其質既補味亦極佳且消化更爲極易凡乳母無乳身弱好病老年人體宜以此粉代乳最爲合宜並患熱傷症者與他病無症者服之最有裨益喂嬰孩及小孩必能佐其體質發育拒其疾病侵入誠小孩之至寶凡旅行人亦攜帶便利其衝水調亦毋須熱水或冷水再煮另加牛乳**好立克麥精牛乳粉**毋須用乳糕中裝於玻璃罈內袋攜帶殊屬便利倘蒙賜顧請須認明**好立克麥精牛乳粉**庶不致誤在世界各處藥房及食物舖均有出售倘有處無從購買請將與尊處近便之藥房或商店之字號地址開寄上海黃浦灘一號發衛禮洋行爲荷**好立克麥精牛乳粉公司**設在英國思羅地方

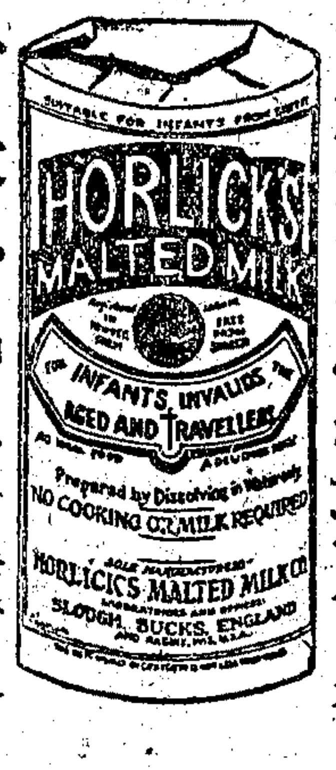

分大小中三種

C1074

最著名之香烟

最著名之香煙

最著名之香煙

最著名之香烟

上海永泰和烟行廣告

新到育亨賓及魚肝油精

凡男子有患宗筋不舉精關不固精血衰冷夢遺易洩等症能有育之資惟兼冶亭●定價育洋寶粉每瓶亭五元●育洋寶片每瓶三元●

魚肝油精　凡男女老幼患虛損勞瘵久咳潮熱及吐血咳血等症咸宜服之定價每瓶洋一元五角●每打十五元茲爲優待顧客起見凡購三瓶者奉送一瓶凡購一打者[illegible]

內1876

好燈泡一看即知

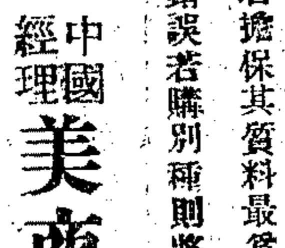

諸君如購一燈泡用過甚久而光線甚佳則知此係好燈泡然既用之後不難辨別未用之先將以何法別之乎其法甚簡凡燈泡之好者其玻璃上均有此樣商標爲美國奇異電器公司上海分廠全用華工所造之貨特用此商標爲諸君擔保其質料最爲精良也諸君如用奇異電燈泡永無錯誤若購別種則將受害矣

中國經理　**美商慎昌洋行**

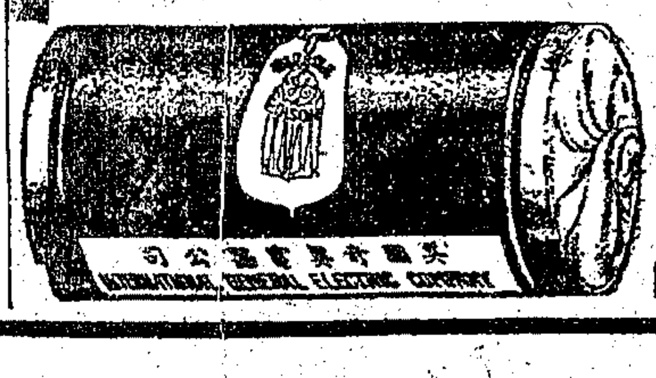

EC72

史惟記通訊販賣部

十年騎馬全手表每只十四元

項由歐美運到大批時表特印美麗樣本詳明價目並附優待贈品券凡函索即行寄奉未件須附郵票一角空件不復外埠寄費每只三角通訊處上海南京路P四二六號時計公司樓上本部便是

婦女閉經丸活人無算

乾血癆第一聖藥

此藥專治婦女衝任損傷及腎虛血枯血少血閉而或憂經思慮過度中氣而血則血行陰[illegible]

京都天寶齋啓　上海新里內　1977

Lea & Perrins WORCESTERSHIRE SAUCE

李派林華斯德省醬油

此老牌眞正華斯德省醬油

質潤味厚配湯魚燒肉家禽野禽生菜咖喱臘腸乾酪等食品均極相宜非但添味且能開胃健脾增人食量助胃消化之功效每瓶上招牌紙均有如上面英文**李派林氏**字樣請須認明購之以防假冒該醬油在世界各處食物鋪及商店均有出售倘有處無從購買請將與尊處近便之食物鋪或商店之字號及地址開寄上海黃浦灘一號發衛禮洋行爲荷

英國華斯德省李派林公司謹告

C1607

遊記

遼東半島紀行（三） 李赤魁

青島道路寬廣。市政甚佳。凡遇船埠。均有輕便鐵道。運送貨物。警政尤覺細密。除馬路巡警密佈外。一船抵埠。即有黃衣長靴。身備短銃之日警十二名。站立碼頭出入口旁。遇上下船客。均一一登入小冊。蓋儼然一彼之屬地也。來往日本之船舶。每週至少有三艘之多。進口貨均係紗布及糖居多。出口者則花生米生牛及宰成之牛居多。自去年抵制以來。魯省內地至今力行不衰。日人進口業因之大爲減色。吾國人之營日貨者。閉歇亦不少云。膠濟鐵路以此爲始點。車站建築頗雄偉。偶與一員使談及。據云日人之移居內地者。每月至少有百十八三島之移民。政策殊可畏也。此次觀察。不過一瞥。日人對於魯省經濟上種種計劃。不及細加調查。惟有俟諸異日耳。

遊覽匆匆。回船距開行已祇五分鐘。舟行後。迴望埠中。氣清水明。較之上海之甚囂塵上者。實有仙凡之別。余來已屆冬初。灘內各山。均已濯濯。而秀骨天成。終不掩其清幽之姿。對此良好山河。不禁有餘戀。而有餘痛矣。方吾憑欄痴望時。有一英人詢余曰。君對青島作何感想。余聞言。惟搖首太息。渠又曰。余意青島誠一中國最清幽之港灣。決非日人所能長此享受。將來國際聯盟會上。必斷作萬國租界無疑。余答以誠謝君言。惟吾民必用全力以爭回此地。觀此可見彼外人者莫不思於吾國各重地分嘗一臠也。吾民再不自振。誠亡國之無日矣。

筆記

擲果記（四） 劍民

鳳父聞之大恚。詒信女之不貞。命錮諸一室。而使人賚書責馮氏。生父不暇究詰。痛撻生幾死。璧君廉得其情。曰。冤哉。是中必有陷之者。第彼此情好彰諸衆目。辨亦其誰信之。鳳自被幽。怨抑求死。體本積弱。因致咯血。父雖爲之醫治。終鮮顧恤。蘭日惟侍姊至廢寢食。有時泫然相對。鳳不語長嘆。既乃力疾作一書。付蘭藏之。蓋遺生者。不旬日而花蔫香銷。一病不起。彌留之頃。謂其父曰。兒不肖。不能永沐父愛。但此身清白。無他當覓阿母於地下。白此冤耳。其父雖深痛悔。顧已莫及。紅雲度不見容。星夜挾資亡去。馮生與璧君得鳳琦噩耗。奔而就弔。蘭英揮涕出姊遺書示之。其詞曰。『妾吾不幸。遘君小樓。戲擲事本無心。不謂君竟以是戀我。而謀我者亦遂以是爲柄。殆夙孽也。情之所鍾。毋玷於躬。彼此矜持。未越乎禮。乃愛我如父。且不相諒。夫復何言。今以咯紅加劇。去死匪遙。勉遺數言。藉代永訣。使異日墓門草長。塚骨就枯。而此書猶獲與君相見。幸矣。昂藏七尺。正當有爲。徒若兒女情長。無裨家國。君其毋取也。別矣。珍重。……』生與璧君讀之皆泣不可仰。鳳父以手自撾曰。吾老悖。輕信淫婦。殺吾愛女矣。顧鳳怨既解。傳爲生之多情。竊謀以蘭屬之。間時微露其意于璧君。念是舉足兩彌缺憾。以微生意不可。曰。一誤不堪再誤。且何以對亡者。吾有弟將負不孝。以綵終矣。蘭英痛姊之亡。日夕哀毀。幽咽之聲。有時入馮生之耳。輒仰首長嘘而熱淚如斷綆之珠。濕襟袖殆遍。（終）

劇談

東籬軒雜綴 柳遺

病篤關外。絕筆不談劇事者幾一年矣。比閱自由談。見滬劇界上有綠社發現。不覺爲之一快。宿疾若失。爰整禿筆。賡續雜綴。且將以綠社爲我雜綴中興之功臣焉。余酷好戲劇。顧天賦鈍魯。學之十年而無一成。故於黨伶有一藝長者。輒生敬慕心。每思有以獎掖而提携之。天蟾之小雲翠花。第一台之喜玉（元元旦）。連壽亦舞台之詞兒（白牡丹）。當其未露頭角之時。嘗竭指臂之助。而今孺子皆成名矣。去春遠遊塞外。北走龍沙。便道濱江。友人知余嗜戲。堅邀之慶豐園。因得見綠牡丹之花田錯。鳳姿秀麗。意態嫵媚。演來活潑潑地。無矯揉造作之病。嗓音復清脆動聽。童年得此。良非易覯。初不料蕪俗如戚艷冰。竟能有是高足。青出於藍而勝於藍。誠然哉。爾時以戎馬倥傯。不及謀一面爲恨。迨冬盡回濱江。晤劉鳳翔（昔唱花臉爲童伶鬚生高三魁之師）詢以綠牡丹行蹤。答稱南下矣。而其嬌艷黠慧之容。迄今不能忘懷。亦不自知其何心。今茲綠社二字。忽自天外飛來。藝術自有眞斷。非倖歟而我道不孤。亦足慰矣。又聞乃師戚艷冰已物化。則牡丹於茲一年間之感想。當何如也。

新聞拾遺

▲眞誠實。 杭州學生會昨假第一臺演劇助賑。來賓甚衆。遊藝除正劇『恨人』外。以醫校之化學幻術。女職之單複舞蹈爲最出色。旋由女師暨各校代表分頭募捐。來賓頗爲踴躍。於是鈔幣銀洋。紛飛臺前。募後繼續開演時。予旁座有年約九齡之童子。因俯地拾物。忽見一元銀幣一紙。即拾而擲諸臺上。衆咸拍掌稱許。童回座後。向其家人曰。一元能活一災民。今吾亦救一人矣。予聞言甚感。特錄之。（車人痴）

▲空歡喜。 昨日三時後。過新閘路南肇慶里某號門首。見人衆擁擠。語聲喧嘩。因駐足探詢。得悉該宅住戶王某。年四十二歲。素作小工。旋升工頭。稍有積蓄。尚乏內助。其兄由漢返申。勸弟授室。王某爲嗣續起見。遂託鄰婦業梳頭者代爲物色。則有蟻媒某老嫗介紹寓居太平坊之新寡某氏。年二十二歲。由其娘家父母主婚。改醮雙方說合。於十月間以禮金一百八十元及兩金兩銀行聘。擇吉十一月初七結婚。前日爲其吉期。懸燈結綵。親朋麕集。午時發轎往迎。即有布被綢被便桶腳爐各一件之嫁妝先至。詎迎至三時。尚未見新人到門。遣原媒往坤宅問信。始悉新人已杳如黃鶴。聞爲其姘夫扎匿不放所致。以後如何了結。姑俟續探。（九二碼子）

小說

社會小說 衆醉獨醒（三二七） 瞻廬

第三十六回 貼報單鄉舍驚心 買文憑先生染指

五月天氣日晷正長。青巖已放了晚課。多時乘這餘閒。不如到平江女學校裏去一走。會會這位新人物安子虛女士。順便參觀參觀女學生陸蕊姑也該在校內。我許多時不曾見他的面。不知他長成得怎樣俊俏。出落得怎樣風流。我借着參觀的名義。不妨把他看一個飽。他待逃向那裏去。當下便把衣服整理整理。穿了杭紗馬褂。取出抽屜裏的一捲鈔票。納入懷裏。又把金絲眼鏡擦了又擦。揩了又揩。暗想這副法寶。那夜虧我搶得快。要不是。吃那姓徐的打壞了。便斷絕我的探豔利器。面皮掐破了。自會重生肌皮。眼鏡打碎了。卻不會重圓。破鏡故面皮可破也。眼鏡不可碎也。（極態橫生）又取了一柄摺扇。搖搖擺擺的踱出書房。順便在着衣鏡裏端相了幾偏。這面着衣鏡。青巖向來當他惡魔相待。往來出入。都別轉了頭。不去睬他。（回顧第十六回）近幾月來。卻與這面着衣鏡拋棄前嫌。言歸於好。畢竟忽恩忽怨。是何緣故。這也不消細說。衣衫襤褸的時候。自然與鏡爲仇。衣服華美的時候。自然與鏡爲友。俗語道。人要衣裝。佛要金裝。青巖自經衣服更新以後。不但衆人見了他大都另眼看待。便是巷口的幾隻黃犬。也和他搖尾爲禮。不似從前汪汪的亂叫。閑文剪住。青巖對鏡端相了一會子。覺得衣履翩翩。大有三五少年時的氣概。這番帶着二百元鈔票。去助學校的捐款。到了學校門首。儘可大模大樣闊將進來。不比從前在門首打轉。時時舒頭探腦。露出那寒乞態度。當下擺動紙扇。慢慢的走出大門。徑向學校而來。正是

一紙文憑。可以買得。畢業生徒。眞有價值。

自由談之自由談

妬非惡事。非愛窮可以妬濟之。妬至則愛亦至。但視人之能否善用其妬。用之而取法乎下。則刀山劍池。便在眼前。脫善用之。是妬婦津即愛神廟耳。日前觀電影劇於愛妬園。感甚。力歸而有感書此。（鶚）

大昌煙公司徵文揭曉（丁等） 律西

大小嬰孩牌香烟竹枝詞

欲購香烟先認牌。大嬰孩與小嬰孩。祝君連兆熊羆夢。桂子蘭孫顯靈諧。

紙裹重重紅錫包。裝潢精美莫輕拋。也如頭角崢嶸露。錦襁雙雙還富豪。

色香味美妙能全。細嫩烟絲揀到鮮。正似黃金昆季髮。一綹覆額十垂肩。

吉語連篇最擅長。良朋投贈互稱揚。環球都有歡迎意。年少飈聲交際場。

雙鳳齊飛夢兆隆。後先濟美有宗風。晬盤湯餅同開讌。送遍家家喜蛋紅。

呼吸如蘭淡蕩濤。雛兒雖弟早聲馨。添來嗎彩饒佳興。珍品携歸笑口迎。

▲誌謝。 吳下范鄉趙三君。新刊遊戲新報一種。內區十類。佳作如林。莊者莊。諧者諧。無不斐然可誦。茶餘酒後。睡魔來襲。可以此書驅之。昨承惠贈一帙。特此誌謝。

中華化學工藝函授學社 化粧品製造科招生

竊念吾國工業不興。外貨盈市。財源日塞。生計日蹙。不謀根本補救之策。將何以挽利權而濟民生。同人有鑒於此。爰設是社。專爲有志化學工藝者授以專門技術。俾畢業後能自謀生計爲目的。達則兼利國家。窮能獨善其身。願有志者盍興乎來。函索章程請附郵票三分。 地址上海虹飛路一五九號中華化學工藝有限公司 乙6099

預防傳染

近來天氣亢燥。傳染之病。以喉症最爲危險。一經蔓延。不堪設想。本藥房喉症福命藥片。百試百驗。凡猝起喉痧喉風以及白喉爛喉或喉咽腫痛小舌下墜等患。速將藥片含化。徐徐下嚥。自能實者轉輕。危者爲安。洵急救喉症之妙藥也。另有漱喉水與此藥片並用。每盒洋二角。漱喉水每瓶三角。上海中央大藥房總發行所 各埠大藥房均有經售 乙6281

啟新洋灰有限公司添招新股廣告

本公司因擴充營業。於十一月四日股東特別會議決增招新股。並議定先儘本公司股東認購。計原有舊股三股。認購新股一股。新舊股票面三百元。每股一百元。分三期收。自九年十一月起至十二月底爲第一期。收十成之四。十年四月至五月底爲第二期。收十成之三。十年十一月至十二月底爲第三期。各收十成之三。凡一次全交者聽。惟第一期應交之款。必須在九年內交到。逾期即由本公司將此新股轉讓於人。凡有舊股諸君務祈注意爲要。 乙6272

上海麵粉交易所股東公鑒

敬啓者。本交易所試辦以來。規模粗具。凡百建設。亟應次第舉辦。俾臻完備。茲經本會決議。年陰曆十一月十七日下午三時在本所二層樓開臨時股東會。屆時務請各股東撥冗。共策進行。再本所前給臨時收據。定於本月二十五日起至本月終日止。一律換給正式股據。屆時憑收據發給到會入場證。特此公告。 上海麵粉交易所理事會啓

常川往來上海台州輪船啟

本行道倍輪船准於陰曆本月十一日禮拜一開往台州。嗣後常川往來上海台州兩埠。船身堅固。客位寬敞。水腳從廉。招待週到。如蒙光顧。請至法外灘八號本行接洽可也。 大豐洋行啓 電話中央九五〇三 甲768

立愈遺精 金剛百鍊丸 注意假冒

遺精關乎腎氣。腎固則精自固。本藥房精研遺精病理。配製此丸。專治遺精滑精。神效異常。每盒一元。另售大盒。外埠函購郵費另加。 上海大新街香港鍊雲藥房啓

自治之動機

注意！

提倡自治 舉國同聲
貨用國產 自治乃成
我有經濟 自握權衡
南洋公司 香烟著名
金馬新牌 製造愈精
諸君試吸 定表同情

中國南洋煙草公司

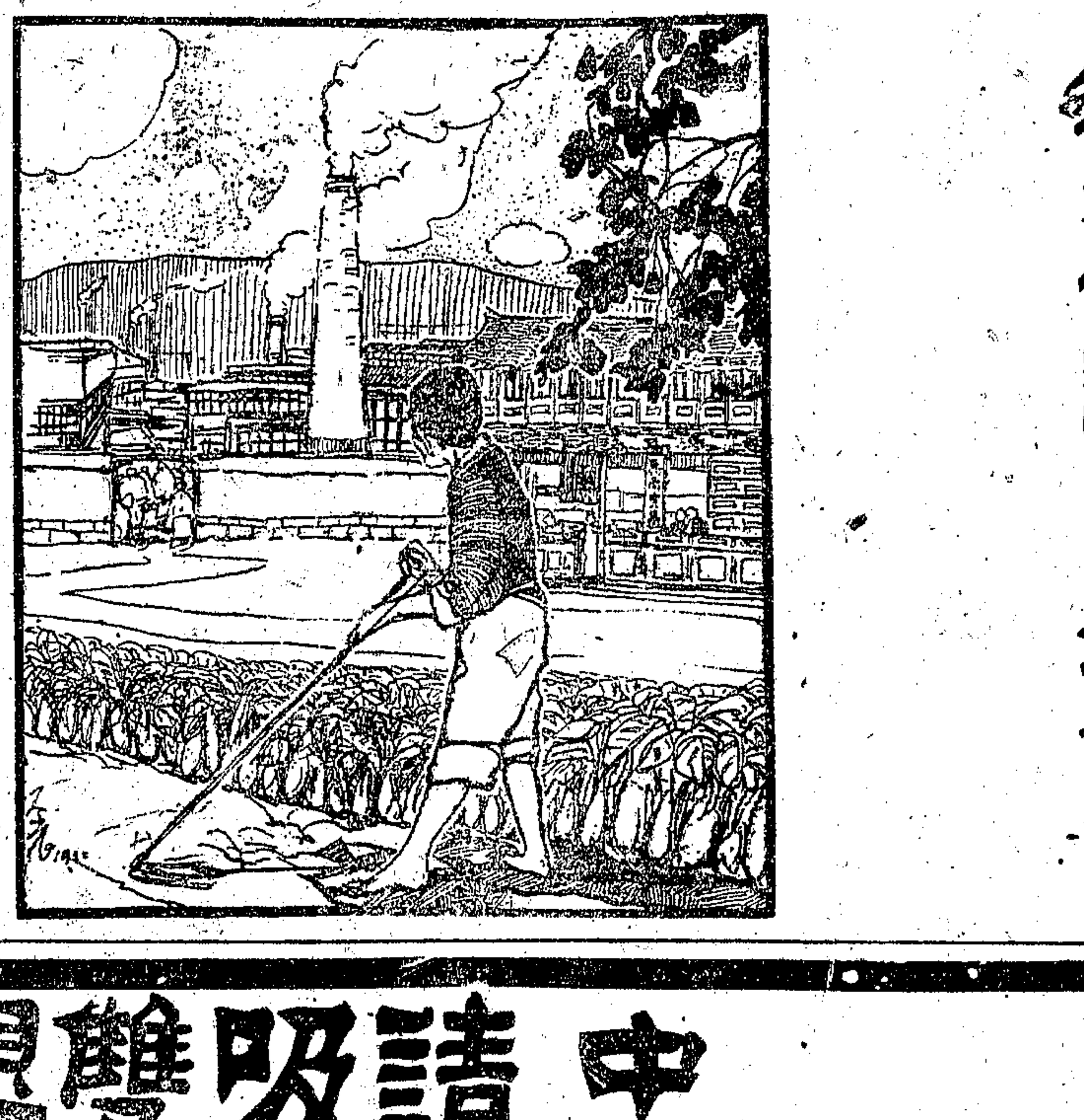

請吸雙嬰孩牌優等香煙

中國烟絲

中國製造

本公司近又有最新出品雙嬰孩牌優等香煙。全用中國嫩細烟絲。由中國製造。吸後烟灰堅潔。可知材料精良。至於香勝芝蘭。猶其餘事。每聽五十枝。大洋五角。聽中有紅黃藍白黑五色國旗贈品券。得紅旗者可持券至本公司掉換贈品部或各烟紙店換取本牌香烟一聽。黃旗則二張換烟一聽。餘詳贈品券後幅。如購零盒。每盒十枝。售洋一角。盒中亦有贈券。此烟發行伊始。諸君一經購吸。當知爲優等香烟中首屈一指之烟也。

上海 大昌烟公司總發行 乙6270

新體言情尺牘　白話情書　出版

▲研究新文學者不可不讀
▲研究新體尺牘者不可不讀

新文學底溯流　近來和山洞裏底瀑布一般　奔騰萬丈　洶湧非常　從前的那種雕琢文字　專從塗脂抹粉上面用功夫　現在看來好像二十世紀時代底人見了十八世紀人物底裝飾　覺得實在陳腐　本局爲看這個緣故　所以編這部白話情書　以前底情書重在堆砌　無非把鶯鶯蝴蝶等字眼　密密層層嵌滿在一封信裏　不是以文害辭　便是辭不達意　不能毅眞把愛情表白出來的　實不必見　什麼叫做情書　這不是名不符實嗎　像這部書　却是全在白描上着力　處處刻劃入微　做的人都是提倡文學革命的巨子　精彩一篇有一篇底用意　一句有一句的用意　那駢四儷六的情書　直和吳八股一般　有架床疊屋　毫無文義　有時還有什麼和妓女往來底信　攙入中間　有時還有許多巫雲楚雨底荒唐話　如此汚穢　那有文字上的價值　本書却痛失　一以正大光明溫醇閒雅出之　就不當情書看　也是一種狠有趣底小說　還好借此研究新文學哩　全書一冊　定價大洋五角　洋裝一冊　七折發售　外埠加郵費八分半

總發行所　上海四馬路　國華書局　丁1968

新年裝飾品

商務印書館精印

◎堂幅

金屬版　文衡山　行書（單片仿古三角　六吉二角　裱工七角）
彩色珂羅版　張子青　山水（單片七角　裱工一元）
珂羅版　楊龍友　山水（單片水墨八角　設色一元　裱工七角）
以上三尺
金屬版　張叔未　楷書壽字
金屬版　戴文節　楷書壽字（每種單片六角　加大綾裱一元八角　加大壽字裱一元二角　加大紙裱一元）
金屬版　梁山舟　眞書壽字
金屬版　葉東卿　草書壽字
金屬版　黃小松　隸書壽字
金屬版　王虛舟　篆書壽字（每種單片六角　綾裱一元六角　壽字裱一元　紙裱八角五分）
金屬版　翁叔平　大虎字（單片五角　裱工八角五分）
金屬版　吳康甫　一筆虎字（單片五角　裱工八角五分）
金屬版　梁鄰林　治家格言（單片三角　綾裱工砂八角五分　五角羅地）
石印設色　陳老蓮　高士圖（單片一元　裱工八角五分）
石印設色　包子梁　晉爵圖（單片一角　裱工八角五分）
石印五彩　湯樂民　把劍鍾馗（單片八角　裱工八角五分）
套印　徐俟齋　大士像（單片四角　裱工八角五分）
石印五彩　任立凡　山水（單片一元　裱工八角五分）
石印彩色　馬嘯澄　齊眉圖（單片一元　裱工八角五分）
石印彩色　吳待秋　歲朝圖（單片一元五角　裱工八角五分）
以上四尺
石印設色　任阜長　吳伯滔　合作水仙（單片八角　裱工一元）
套珂羅版　吳待秋　山水（單片水墨一元四角　大青綠三元　裱工二元）
二色石印　吳昌碩　石鼓文（單片冷金九角　六吉六角　裱工一元）
以上五尺

◎立幅

石印彩色　馬欽山　扁舟泛月（單片七角　裱工六角）
金屬版　鄧頑伯　隸書（單片仿古三角　六吉二角　裱工六角）
金屬版　伊墨卿　行書
金屬版　曹墨琴　楷書（每種單片仿古三角　藏金四角　六吉二角　裱工六角）
泥金印　許仁山　壽星（單片五角　綾裱九角　紙裱六角）
石印五彩　丁南羽　無量壽佛（單片八角　裱工六角）
石印五彩　任立凡　插花鍾馗（單片四角　裱工六角）
珂羅版　張子祥　秋階摘錦（單片八角　裱工六角）
珂羅版　吳讓之　蘭泉圖（單片八角　裱工六角）
五彩珂羅版　改七薌　仕女（單片一元　裱工六角）
以上三尺
金屬版　錢南園　楷書（單片仿古五角　六吉四角　裱工七角）
金屬版　黃石齋　草書（單片冷金七角　仿古七角　六吉四角　裱工七角）
金屬版　吳山尊　行書（單片四角　裱工七角）
珂羅版　蔡松原　畫牛（單片一元　裱工七角）

◎屏條

石印設色　蔣質甫　歲朝圖（單片八角　裱工七角）
石印五彩　金雲門　太姒圖（單片一元　裱工七角）
石印五彩　胡三橋　新妝圖（單片一元四角　裱工七角）
石印彩色　管幼孚　花籃（單片一元　裱工七角）
以上四尺
金屬版　李靜之　楷書（單片三角　裱工九角）
金屬版　張叔未　行書（單片冷金一元　六吉四角　仿古　裱工九角）
金屬版　莫子偲　篆隸（單片冷金一元　六吉四角　仿古　裱工九角）
任竹君　洛神
五彩　費穀士　麻姑（單片二元四角）
石印　費餘伯　汝南公主
倪芥孫　衛夫人（裱工九角）
石印五彩　任阜長　花卉（單片一元六角　裱工九角）
珂羅版　藍田叔　山水（單片一元四角　綾裱二元）
以上三尺
金屬版　何蝯叟　行書
朱絲欄　朱竹垞　隸書
金屬版　翁叔平　行書
石印彩色　張子祥　花鳥
珂羅版　吳讓之　花卉
三色石印　吳讓之　花卉
以上四尺
金屬版　趙撝叔　北魏
金屬版　莫子偲　隸書
金屬版　錢梅溪　隸書
金屬版　何子貞　行書
金屬版　翁叔平　行書
金屬版　張季直　行書
朱墨套　吳窓齋　題秦（瓦當）漢文
套色印　吳窓齋　題古玉圖
珂羅版　任立凡　山水
石印設色　費曉樓　人物
以上五尺
（挖嵌）五彩石印　名人書畫　扇面合錦屏
（挖嵌）彩色石印　張子祥　合錦花卉屏

◎橫幅

（四尺）金屬版　張婉紃　楷書（單片仿古四角　藏金五角　裱工六角）

▲喜慶送禮　盛備有精製紙匣裝　每隻另加洋三分至六分

上海教育圖書館冬令

大廉價

陰曆十一月初一起十一月三十日止◎陽曆十二月十號起元月八號爲止

教育圖書館冬令大廉價

本館自成立以來◎所出各種書籍◎內容之宏富◎印刷之精良◎紙張之堅固◎售價之低廉◎頗蒙各界歡迎◎近來業異常發達◎新近又盤進書坊兩家◎存積新舊書籍◎計達千有餘種◎其中頗多有益於青年◎足以修養身心◎增廣見聞者甚夥◎茲值冬令◎敝館爲酬答諸君圍爐消遣◎並推廣營業起見◎因是不顧血本◎將所存新舊之書◎舉行冬令大廉價一月◎務使閱者費最少之代價◎得最多之書籍◎獲最厚之利益◎以期普及天下◎想海內諸君◎定必以先覩爲快◎惟各書部數所存無多◎諸君惠顧◎務請從速◎下列各書之外◎尙有不及細載之書甚夥◎本館分別陳列◎一概均售廉價◎諸君光顧◎竭誠招待◎茲將廉價各書名目列下

◎廉價各書目錄列下

中外名人歷史大觀	全書四冊	定價一元六角	廉價祇售五角
世界催眠術全書	全書三冊	定價四元	廉價祇售九角
天下奇術全書	全書二冊	定價二元	廉價祇售四角
新出交際錦囊	全書二冊	定價五角	廉價祇售二角
新出商學快覽	全書一冊	定價六角	廉價祇售二角
新出紹興師爺	全書一冊	定價五角	廉價一角五分
劉伯溫世界未來觀	全書一冊	定價八角	廉價一角五分
新出寒冬不冷法	全書一冊	定價三角	廉價祇售一角
新出眞正李純歷史	全書一冊	定價五角	廉價祇售一角
新出青年指南	全書一冊	定價四角	廉價祇售一角
最新白話尺牘	全書四冊	定價三角	廉價祇售一角
普通應用尺牘	全書二冊	二角五分	廉價祇售一角
女界豔情尺牘	全書二冊	二角五分	廉價祇售一角
中華最新字彙	全書一冊	定價二角	廉價祇售一角
眞正財運預知法	全書一冊	定價四角	廉價祇售一角
男女萬事不求人	全書一冊	定價八角	廉價祇售一角
十姊妹現形記	全書一冊	定價五角	廉價祇售一角
女學生現形記	全書一冊	定價五角	廉價祇售一角
新家庭現形記	全書一冊	定價六角	廉價祇售一角
嫖賭現形記	全書一冊	定價六角	廉價祇售一角
段祺瑞愛妾豔史	全書一冊	定價六角	廉價祇售一角
徐樹錚愛妾豔史	全書一冊	定價八角	廉價祇售一角
現代名人風流史	全書一冊	定價六角	廉價祇售一角
男女幸福寶鑑	全書一冊	定價八角	廉價祇售一角
夫妻和合全書	全書一冊	定價八角	廉價祇售一角
研究婦女貞淫百法	全書一冊	定價八角	廉價祇售一角
新婚夫妻濃情記	全書一冊	定價六角	廉價祇售一角
宣講拾遺	全書三冊	定價三角	廉價祇售一角
種植花鏡	全書六冊	定價五角	廉價祇售一角
樊山判牘	全書四冊	定價五角	廉價祇售二角
唐詩三百首	全書六冊	定價五角	廉價祇售二角
復初齋詩集	全十六冊	定價三元	廉價祇售一元
胡刻孫批文選	全書八冊	一元四角	廉價祇售五角
言情小說紅樓夢	全十六冊	定價一元	廉價祇售四角

▲注意▼以上各書◎本埠諸公◎務請光臨面購◎外埠諸公◎通函訂購◎款由郵匯◎郵匯不便◎郵票可以代洋◎十足通用◎寄費照價加一◎掛號另加五分◎信到原班回件◎異常迅速◎惟來函亦須掛號◎以免途中遺失
▲期限▼本館此次冬令廉價◎期限自陰曆十一月初一日起◎至十一月三十日止◎即陽曆十二月十號起◎元月八號爲止◎諸君惠臨◎務請從速◎

上海英租界麥家圈　教育圖書館冬令廉價部謹啓

英大馬路中　聯和　邵萬生對過

洋裝金銀首飾老號

洋禮比公　各品絜道

甲4709

婦女乾血癆獨一奇方　丙1776

閉經養血聖藥

凡婦女閉經之病多由體慮之故甚至血不流通經水停閉其病初起經期或前或後胃呆腹濕腰酸骨痛寒熱往來而黃肌瘦四肢無力多由血海乾枯所致面欲受胎難奕日久不治必成乾血癆症本藥房祖傳秘方名目閉經養血丸此丸調經養血平肝閉胃安神種子百病皆除運者達服一料包可氣血立回經脈自通功效偉大其病立除服之不靈奉還原洋小盒二元半料四元一料八元遠埠函購郵局回件上海三馬路大舞臺對門

香港錬雲藥房

聲宏震旦　利溥環球

上海法界愛多亞路念三號即洋涇浜

東方儲蓄銀公司

月儲十二元　月得洋二千五百元
月儲六元　月得洋一千二百五十元
月儲三元　月得洋六百念五元

塔眆聚沙　裘成集腋

請購上等橡膠鞋底

本製造廠設在新嘉坡用本橡樹園所產之橡膠製造各種用品職工皆聘用華人其藥料凡我國所有者多採自國內故出品雖造自海外而工料仍屬自華產用以振興國貨挽回利權已出各品膠料既選配優良物質自堅物耐用而各品之中尤以鞋底一物悉心配製精益求精務使製鞋家採製者增其耐用之特色國人購穿者無破壞之受虧至膠底之鞋柔軟適脚晴雨咸宜比較皮底優勝多多爲用者所推許無庸贅述茲爲推廣銷路起見取價從廉

諸君光顧請到本埠總代理先施公司面商無任歡迎

◎新嘉坡陳嘉庚公司橡膠製造廠啓　N176

常識

●本增刊二次修正投稿簡則

(一)投稿本增刊者其材料除衛生道德法制經濟四項外 [illegible]

本刊啓事

十五日國民常識欄所載綠鶴君「廢止媒妁與信用媒妁之比較」一篇係抄家庭萬寶全書酬資照例取消合函露佈
投稿諸君均鑒 嗣後惠稿請於章下附以極簡單之通信地址以便閱者直接函詢一切而免無從問津特佈

※常評※

良善人之弱點

覺

嘗怪吾國人爲惡勇而爲善怯。特考查其病根之所在。而得良善人之弱點五。

一曰呆。呆之爲病。大率由於體育之不講。平時不習運動。視覺聽覺。既無一不遲鈍。而腦力亦因之衰弱。此等人一與活潑敏銳之人遇。不待以智力相角。而早知其必失敗矣。

一曰淡。淡之爲病。由於遇事不熱心。此爲專制政體養成之遺傳性。蓋專制時代。熱心人往往陷於刑網。而舉世尚以爲大戒。閭巷之人。且有熱心腸招攬是非多之諺語。而畏事者乃漸以無事相安矣。不知此等習慣。不可以爲民國之國民。

一曰幽。幽之爲病。其來源與呆淡相等。而一般自謂名士及大多數之爲人雇傭者。往往有此現象。此等人暗耗國家之經濟力。蓋不知凡幾。

一曰散。散之爲病。多發現於團體。此亦根於大多數人之不熱心。而國民既乏團結力。則不特監督政府之精神無由實現。即所謂自動主義互助主義。亦無不成口頭禪。僅僅欲發展地方自治之事業。尚苦其難。

一曰慢。慢之爲病。遇事不以迂緩之故。坐失事機。其病或由於呆。或由於淡。或由於幽。或由於散。此一病實即爲上四病之結果。於是起視國中。百事皆棼棼無生氣。而世界各國方猛進而不已。我乃無一事能與之抗矣。

我國民而誠自覺也。急宜注意種種之弱點。而各自矯正之。不然。中此呆淡幽散慢之五病。雖曰良善。終爲好人惡人之魚肉而已。豈不哀哉。奈之何不急起而自救。

※公民常識※

利用貯蓄生息興辦義務教育

軼平

我國自五四學潮以後。一般熱心教育家。思想一變。咸以爲欲救中國。非普及教育不可。而欲達普及教育之目的。舍實行義務教育。其道奚由。所以我蘇省熱心教育諸公。業已籌備進行。調查蘇省失學兒童。共有三百四十八萬餘人。預定自明年起。實行義務教育。擬於八年內務達教育普及之目的。按施行義務教育第四條。預定每學級開辦金百元。經常費二百元。則吾人倘以四千元作爲辦學基本金。貯於銀行。或其他生利機關。照普通年利七釐計算。每年可獲利金二百八十元。倘利用此利金。可辦單級義務小學一所。夫今社會上。蓄有四千元者。頗不乏人。與其若山西人之沒奈何埋於地下。蓄財無用。曷若慷慨解囊。利用生息之法。以興辦義務教育乎。彼富翁者所損不過若九牛之亡一毛。而一般失學兒童。得享受教育之機會。寧非義舉耶。願我全國同胞富者盡其財。能者盡其力。以興辦義務教育爲目的。則不特可以普及教育。抑且對於中國前途有莫大之希望焉。(乙種酬)

※家庭常識※

家庭中婆媳和睦的要道

步先

現社會家庭間婆媳和睦的很少很少。但專誘過於一方面。也非平允之道。因爲普通婆媳失和的原因。有在婆的方面者。也有在媳婦方面者。今先分述如下。

▲在婆的方面者

(一)婆年較長。一切處家的經驗較豐。一遇媳婦做事不當。易起厭惡。

(二)婆的地位較尊。有時雖有過失。無人敢出而檢舉。於是不但不及改過。且遇事易於失檢。而自視遂以爲無事不勝於其媳。此中往往多不能使媳心服的地方。

(三)婆見兒媳情好過篤。每起猜忌。恐其協謀傾己。因此市虎杯蛇。常易發生事故。

(四)婆每喜道媳之短於稠人廣衆中。不知媳婦年青最愛顏面。因此大怨其婆。

▲在媳婦方面者

(一)媳婦年幼而且自幼在母家嬌養。一至婆家。仍思以受之父母特種之愛情望之其婆。一遇挫折。自然就起怨望。

(二)媳婦往往不知體貼老年人的願望和嗜好小心服事。因此勤違老年人的意旨。

(三)媳婦往往有依恃丈夫而輕視其婆者。又往往身雖在婆家而心仍傾向其母家者。因此每於不知不覺中流露其足使婆婆疑忌之言行。

(四)媳婦每於自己過失時。怨婆婆不加原諒。而於婆有過失時。則牢記不忘。意謂彼尚有過何得遽責吾過。詎不知禍之起原以此。

(五)媳婦每不知自抑青年之習性。以免觸婆婆之怒。(如好睡好嬉好吃等。即爲吾人年青時之習性。而老人大都無之)

(六)媳婦每喜道婆之短於其丈夫或母家。其丈夫或母家因切愛之故。或不免露其怨望老人之言詞。於是老人乃致深恨於媳婦。

總之。朋友相交。久不失和。尚非易事。而況以無甚學識之婦人女子。處此關係至爲密切之家庭。欲望其相互和好。誠屬甚難。以上各條所舉。雖未必已盡世間婆媳失和的原因。但大概不外乎此。所以我們要謀家庭間婆媳的和睦。也自不得不從這上頭着想。我的意思。做婆的不要以監督人自處。當以教育者自任。處處要抱一種愛惜原諒的心思。當視媳若兒。不要當他外人。更須刻刻留心。自己有無過失。能否做媳婦的模範。切要爲年輕人保全顏面。如此做媳婦的沒有不愛之敬之。視同生母的了。做媳婦的第一須去掉以婆若母的奢望。第二須悉心體帖老人的意旨。第三須專志傾向其婆。勿以婆之短道之於丈夫前及母家。如有過失。立自痛改。當視婆若嚴師。各事勿稍隱諱。以眞誠相見。那麼做婆的也自然喜悅。愛如己出了。(乙種酬)

※經濟※

勞働的分業之利弊及其補救法

沈源

分業之發達。基於人類社會自然之必要。十八世紀以來。更見盛行。從來一勞働者所當一事業之勞働。更依其勞働之順序。勞働之種類。分爲數種或數十種專門的勞働。使數十或數百勞働者。各應其特長而專事其一。是之謂勞働的分業。勞働分業之利益固多。而其弊害亦所不免。利弊尚相爲倚伏。則當先事預防。以彌其缺。是則補救之法。急不容緩。茲述其利弊。幷及其補救之方法於後。願閱報諸君其鑒諸。

勞働的分業之利約有五。

(一)分業則職業之種類增多。人無男女老幼强弱智愚之別。皆得各就其宜。有相當之職業。

(二)分業盛則業務日趨於簡純。易於學習。則年少者於經濟上早得獨立。

(三)凡事反覆習之。則熟練自增。而功程亦因之而增。

(四)人執一業。則專有所專。不致作輟無常。有節省時間之效。

(五)以是諸因。可促產額增加。製造改良。費用減少。

勞働分業之弊亦有五。

(一)人執一業。技能發達偏於一方。不易轉業。

(二)勞働者永操一業。朝夕不變。則精神憂鬱。易害健康。

(三)分業既盛。則與社會各事關係俱密。一部遇有恐慌危險。全部均受影響。

(四)業務單純。易於操作。幼齡兒童皆可執業。有礙身體之發育。

(五)男女老幼各有職業。減少家庭團聚之樂趣。

分業之利於前者所述。分業之弊如後者所述。利害相較。所獲之利。亦僅矣。故不可不有補救之法。以彌縫其缺也。

(一)限定工作時間。使勞働者得有餘暇。兼習他業。以備轉業之需。

(二)工場建築。必須宏敞。使勞働者多得日光空氣。或工作之暇。使其休息。以養身心。

(三)禁止婦女夜間工作。以維持家庭秩序。幷使家庭有團聚之樂。

(四)行强迫教育。使兒童不得於幼年執勞働業務。以保其發育。

(五)提倡勞働保險。藉以資助疾病不期之厄。

以上所述補救方法。爲行政者之責任。今吾國之勞働者多有犯上述之弊者。而舉國昏昏。不知救濟。若是則勞働者之蒙其害。詎有限量耶。予欲無言。不可得也。(乙種酬)

※青年常識※

訂婚者所應注意

季忠澤

我國數千年來男婚女嫁。悉由父母之命。媒妁之言以定。自歐風傳入。一般醉心新文化之青年。咸謂自由訂婚應由本人自決。父母無過問之權也。但其中尚有極當注意者在焉。茲略道之。吾鄉有王姓者。家道小康。祇有一女。肄業於寧垣某校。頗醉心自由。聞其父母欲爲擇配。遂作書回家力辭。謂婚姻當由兒女自擇。父母不應代配。其父母愛女情殷。不忍奪其志。遂聽之。後女果偕其情人結婚於某旅館。孰知蜜月甫度。而眞象盡露。蓋所謂情人者。乃一著名之拆白黨也。因利女多金。兼涎其色。百計獻媚。得邀女之垂青。然後趁其不備。席捲所有。鴻飛冥冥。女發忿填膺。自覺無顏歸見父母。遂服藥而死。噫。世道險巇。人心鬼蜮。稍一不慎。噬臍莫及。故最妙則由己自擇。仍由父母決定。庶可免意外之虞。切不可徒憑服飾之華麗。容顏之秀美。而一見傾心也。宜細辨其人品。審察其學識。如果盡美盡善。可獲美滿之幸福。否則自貽伊戚耳。海內同胞。幸勿河漢斯言。(不受酬)

※衛生※

鼠疫之概略

曹劍雲

名稱 Pest譯名曾死脫。亦作百斯篤。又曰黑死病。考之中醫書。只蒲桃瘟差爲近之。

歷史 本病於西人紀元三百年前。即發生於印度及前方亞細亞。當十四十六十七十九世紀。頻攻擾於歐亞。迄後仍存在不絕。遞至清光緒十九年。復現於廣東。繼至牛莊。尋侵至日本。今仍散在性發現。未全絕跡。

病菌 本病原菌。由法人燕爾生發見。生存於本病病灶。可培養之。爲桿菌。用高度乾燥法。雖死猶能復活。若冷至零度下。尚可生存百日。如日曝只須四時即滅。

原因 本病爲急性傳染病。多自創傷而來。亦有由呼吸器消化器侵入者。

氣候風土 本病每發生空氣污濁習俗不潔。暨多鼠之地。因鼠恒罹此病死後。病菌即傳染於人。

年齡男女 無年齡之區。男女之別。

症候 潛伏期約三五日。其前驅症大率肢疲體倦。頭痛嘔噁。食慾不振。繼則寒熱甚。則頸下線腋窩線鼠蹊線淋巴線。先後痛腫。譫狂壯熱。苦乾垢。脈沉數。終則厥汗虛脫而死。

診斷 若見上列症候。當檢查排泄物。有無本病病菌。即可斷定。

經過 約三四日即死。亦有熱度渙散經治愈者。然殊少。

預後 極險難治。若與腦病肺病合併尤危。

療法 西法用燕爾生血清。注射腫處。以刀切開。用防腐消毒藥塗之。中法用解毒活血湯。三黃石膏湯。外治用清涼消散品。

預防 飲食衛生。居處清潔。捕鼠畜貓。隔絕本病交通。嚴行精密消毒。日來海拉爾。又見本病。余本擬詳細書之。以限於篇幅。故粗集大概。以供讀者。幸垂教焉。(乙種酬)

※道德叢話※

西方格言(七七)

謝介子選譯

人之本能。萌芽滋長而成熟。無須臾停。「柏格森」(Bergson)

日光能令雪中之物復現。「德意志諺」

人之財產。恒不自覺其太豐。智識則恒不自覺其太微。「英吉利諺」

不助其母之人。將助誰。「土耳其諺」

爲多數人之所爲。則人皆謂君賢。「英吉利諺」

自詡爲賢者。其行恒惡。「丹麥諺」

盲人之婦。不用化妝。「英吉利諺」

腦海之富。斯爲眞富。「希臘諺」

鳥能歌而不歌者。必致之歌。「英吉利諺」

能飲人以異味者。始爲最佳之酒。「施高潘傲爾」(Schopenhauer)

晉泰公司招頂通告股東

灣淮晉泰公司前成育公司總理武爵藩工加築圩堤修理閘門補繳舊欠縣署官產案了結大工告竣如實在不能管理另舉別假借還部人八旬病叟速年已力疾支持實不能再理盤次團商各股東有同信者均不認後由十二月初一至二十日內衆東持官號開會合同來滬除還外欠餘洋按股分收鄙人

定海善長公所催柩回籍

本公所期滿之柩多有一再轉期者須知入土爲安古語非虛望速運回籍至盼

紅血輪 補药總發行 特別優待

本藥房發行之補藥如紅血輪子宮丸以及腦素血素腎素等品久爲同胞信服遠近歡迎現因時屆冬令正當講究調攝服食補劑之時本主人特將以上各藥並本牌各物另備贈品如蒙惠購滿大洋二元奉贈美女圖畫一幅滿一元贈玫瑰小香皂一塊以示格外優待 上海別牌各貨及原料配方等不在此例 外埠函購帶費自給 大新街羅威大藥房啟 (1868)

包愈立止夢遺聖药

凡患遺洩病症皆因腎水虧耗命門受損或思慮太甚以致心腎不交久之面黃肌瘦腰酸腿軟四肢無力諸症由此起矣若不醫治將來根深難治本齋得異人秘方名曰純陽遺洩丸專治遺洩各症服之立見奇功 每盒洋一元 上海二馬路西新里內京都天寶齋啓 (1598)

敬告親友

邱胞姑母次孫桂泉又號翻瀾幼而喪父撫養維艱予因親戚關係收留養育作爲義子代爲攻書上學學習商業完備生有子女會於丙辰年十一月分居在外自立門戶聽其歸宗是予與桂泉早已脫離父子關係誠恐各親友尚未週知特此登報聲明 無錫周梅坡啓 (1598 Z)

上海證券物品交易所股份有限公司股東會公告第二號

本所第二次股東會定於十年一月十六日(即舊曆庚申年十二月初八日)午後二時假大上海總商會開會報告一切及議決後列事項
選舉監察人
自十二月二十日(即舊曆十一月十一日)起停止股票過戶後按照地址分送「入會證」「通知書」「議決票」「選舉票」凡我股東務請屆期攜帶各件到會議題 上海證券物品交易所理事長虞和德啓 (6939 Z)

影印宋版百川學海

是書宋左圭禹錫編分天干十集漢魏六朝唐宋名人所著說部筆記野史詩話花木譜錄文房玩品飲食諸譜書畫法帖等類可供文學家研究並爲消閒補助叢書計一百種爲叢書中最古世所罕見

宋六十名家詞

借月山房彙鈔

是書昭文張海鵬先生編全書十六集一百三十五種每種足本經史子集計一百二十冊內容豐富名目繁多誠讀書津梁海內珍藏家各圖書館不可不備本齋用上等潔白連史影印與原書絲毫無二

幻術講義

插畫

增刊 附載 發行所

畢公天 風景

國民快覽 上海書業印行 畢公天先生編 中華民國十年 (乙6562)

中華書局最近出版圖書

新教育教科書 修身教案 第一冊 折實一角 聯絡教科書用教案式編纂內容分教材目的談話要項教員依此講授甚爲便利

新教育教科書 國語讀本 第四冊 折實五分 此書前三冊業經教育部審定本編繼續出版極正確五聲分明生字均勻句法簡短

新教育教科書 國語讀本教案 第一冊 折實一角五分 照教科書編每冊標列教材綱要及生字表備考詳晰實際方面冊末附複習一項尤便兒童練習

新教育教科書 算術 第四冊 折實四分 本書編纂方法擷取歐美最新出版各算術教材多爲生活上不可少的知識且便自習

新教育教科書 算術教案 第二冊 折實一角 本書依據教科書編纂採用最新體裁方法內容如教材目的教授順序說明詳晰學者得之事半功倍

審定 中等化學教科書 一冊 七角 本書爲前清朱景梁編按照部定學制參酌實地經驗凡化學上一切要點靡不詳備編制頗爲新穎

手工教材 玩具製造法 一冊 五角 本書所選簡易玩具製造法二百餘種分土紙竹木麥類等製圖說詳明容易仿製

劍術基本教練法 一冊 一角五 周烈編周君曾任軍警各教授於劍術極有研究所述劍術原始基本教練以及入手各法莫不言之綦詳

童子軍體操圖說 一冊 一角五 本書詳列童子軍之各種操法以及各種應有之智識說明尤爲詳明

新文化叢書 歐洲政治思想小史 一冊 五角 高一涵著分九章對於歐洲政治思想各種派別之統一之敘述提綱挈領讀之可窺見各家思想之大凡

新文化叢書 人生之意義與價值 一冊 四角 著者倭鏗爲現代哲學大家此書解釋人生之意義與價值能掃去陳言獨標眞諦

哲學叢書 實驗主義 一冊 二角五分 方東美譯全書八篇一實驗主義的原始二新心理學三認識論之意志形式四武斷主義的失敗五理與謬誤六人生問題的窮途七惟智主義的破產八思想與

哲學叢書 亞里斯多德 一冊 四角五分 劉衡如譯全書共分五章第一章亞里斯多德的傳略第二章科學第三章物理學第四章哲學方法第五章實用哲學

珂羅版 童原花卉冊 一冊 一元八角

珂羅版 戴文節山水冊 一冊 一元四角

珂羅版 戴文節山水冊 一冊 定價一元

珂羅版 趙悲盦花卉冊 一冊 一元二角

家庭日用 婦女寶鑑 布面三元 洋裝一元六角 此書內容分家理財育兒交際修容等二十八篇

民國十年 袖珍日記 每冊一角六分

民國十年日曆 每組一角六分 (乙168)